

ระบบงานออนไลน์  
กรณีศึกษา บริษัท เอส พี การไฟฟ้า อิมพอร์ต จำกัด  
Online leave system, Case study SP Electric Import Company Limited



นายสันต์ชัย	อเนกไพบูรณ์	5704800065
นายอนันต์ชัย	ครองรอด	5704800091

ภาคินพนธ์นี้เป็นส่วนหนึ่งของการศึกษาตามหลักสูตรปริญญาวิทยาศาสตรบัณฑิต  
ภาควิชาวิทยาการคอมพิวเตอร์ คณะวิทยาศาสตร์  
มหาวิทยาลัยสยาม  
ปีการศึกษา 2561

หัวข้อภาคนิพนธ์ ระบบงานออนไลน์ กรณีศึกษา บริษัท เอส พี การ ไฟฟ้าอิมพอร์ต จำกัด  
Online leave system, Case study SP Electric Import Company Limited  
รายชื่อผู้จัดทำ นายสันต์ชัย อนนทไพบูรณ์ 5704800065  
นายอนันต์ชัย คงรอด 5704800091  
อาจารย์ที่ปรึกษา อาจารย์วีณา โชติช่วง  
ระดับการศึกษา วิทยาศาสตรบัณฑิต  
ภาควิชา วิทยาการคอมพิวเตอร์  
ปีการศึกษา 2561

อนุมัติให้ภาคนิพนธ์นี้เป็นส่วนหนึ่งของการศึกษาตามหลักสูตรวิทยาศาสตรบัณฑิต สาขา  
วิทยาการคอมพิวเตอร์



หัวข้อภาคนิพนธ์	ระบบงานออนไลน์ กรณีศึกษา บริษัท เอส พี การ ไฟฟ้าอิมพอร์ต จำกัด		
	Online leave system, Case study SP Electric Import Company Limited		
หน่วยกิตของภาคนิพนธ์	3 หน่วยกิต		
รายชื่อผู้จัดทำ	นายสันต์ชัย	อเนกไพบูรณ์	5704800065
	นายอนันต์ชัย	คงรอด	5704800091
อาจารย์ที่ปรึกษา	อาจารย์วินา	โชติช่วง	
ระดับการศึกษา	วิทยาศาสตร์บัณฑิต		
ภาควิชา	วิทยาการคอมพิวเตอร์		
ปีการศึกษา	2561		

### บทคัดย่อ

บริษัท เอส พี การ ไฟฟ้าอิมพอร์ต จำกัด เป็นผู้นำธุรกิจตัวแทนจำหน่ายนำเข้าอุปกรณ์ไฟฟ้าให้กับห้างร้าน องค์กร ต่างๆ ทั้งภาครัฐ และเอกชน โดยบริษัทมีการบริหารจัดการเกี่ยวกับข้อมูลการลาของพนักงาน โดยกรอกมีการกรอกข้อมูลของพนักงานลงในแบบฟอร์มที่เป็นเอกสารแล้วส่งให้แผนกทรัพยากรบุคคลเพื่อที่จะเซ็นอนุมัติการลา จัดเก็บเอกสารข้อมูลในรูปแบบของใบลา ในการดูแลประวัติการลาของพนักงานยังคงต้องค้นหาจากเอกสารที่บันทึกการลาของพนักงาน อีกทั้งพนักงานไม่สามารถดูแลประวัติการลาและวันที่เหลือได้ด้วยตนเอง ทำให้เสียเวลาและเกิดความผิดพลาด ระบบงานออนไลน์ กรณีศึกษา บริษัท เอส พี การ ไฟฟ้าอิมพอร์ต จำกัด ได้มีการพัฒนาขึ้นเพื่อแก้ไขปัญหาดังกล่าว มีการพัฒนาด้วยภาษาพีเอชพี และมีการจัดการข้อมูลโดยใช้โปรแกรมมายเอสคิวแอล และพัฒนาในรูปแบบของเว็บแอปพลิเคชัน พนักงานสามารถบันทึก หรือกรอกข้อมูลการลาได้ด้วยตนเอง ฝ่ายบุคคลสามารถเข้ามาอนุมัติวันลาได้ผ่านทางระบบ พนักงานสามารถดูแลประวัติการลาของตนเองได้เพื่อให้ทราบถึงจำนวนวันที่ลา และจำนวนวันคงเหลือ ซึ่งทำให้เกิดความสะดวก และมีประสิทธิภาพในการทำงานมากขึ้น

คำสำคัญ : ใบลา/ ภาษาพีเอชพี/ บริษัท เอส พี การ ไฟฟ้า อิมพอร์ต จำกัด

<b>Project Title</b>	Online leave system, Case study SP Electric Import Company Limited		
<b>Project Credit</b>	3 credits		
<b>Candidates</b>	Mr. Sanchai	Anekpaiboon	5704800065
	Mr. Anuntachai	Kongrod	5704800091
<b>Advisor</b>	Miss Veena	Chotehuang	
<b>Program</b>	Bachelor of Science		
<b>Field of Study</b>	Computer Science		
<b>B.E.</b>	2561		

### Abstract

S.P electronics import company is the leader of business doing sales and import electronics tools for government and private company. The company has the management system for the information of days off of the employees in document forms, and sends it to the department of human resources to sign for agreement, then the department will collect the information in form of leave. To know the history of days off, they still need to search from the documents that contain the information about the employees. Furthermore, employees cannot take a look at the history and how many day left by themselves. This trouble causes a waste of time and many mistakes.

From the case study of S.P electronics import company, the days off online system was developed by PHP language to solve this problem and manage the information by using My SQL program. The auther also developed the website and application so that the employees can record and fill in the information by themselves so the HR department can sign for agreement in an online system. The employees can check the information by themselves, they will know their history and how many days that they have left. This system will make it more convenient and create an efficient working environment.

**Keywords:** Leave form/ PHP/ S.P electronics import company

Approved by

.....

## กิตติกรรมประกาศ (Acknowledgment)

การจัดทำภาคนิพนธ์ฉบับนี้สำเร็จลงได้นั้น คณะผู้จัดทำได้รับความกรุณาจาก อาจารย์ผู้สอนทุกท่านที่ให้การช่วยเหลือในทุกๆ ด้านและทางบริษัท เอส พี การไฟฟ้า อิมพอร์ต จำกัด ที่ให้ข้อมูลมาเพื่อให้อำนาจภาคนิพนธ์นี้ ส่งผลให้ผู้จัดทำได้รับความรู้และประสบการณ์ต่างๆ ที่มีค่ามากมาย สำหรับภาคนิพนธ์ฉบับนี้สำเร็จลงได้ด้วยดีจากความร่วมมือและสนับสนุนจากหลายฝ่ายดังนี้

1. คุณสุภาพร แซ่แต้ พนักงานบริษัท เอส พี การไฟฟ้า อิมพอร์ต จำกัด
2. อาจารย์วีณา โชติช่วง อาจารย์ที่ปรึกษา

ผู้จัดทำขอขอบคุณคณะกรรมการสอบภาคนิพนธ์ ที่ได้ให้คำแนะนำสำคัญในการสอบภาคนิพนธ์ฉบับนี้ และผู้ที่มีส่วนร่วมทุกท่านรวมทั้งบุคคลท่านอื่นๆ ที่ไม่ได้กล่าวนาม ที่มีส่วนร่วมในการให้ข้อมูล ให้ความช่วยเหลือด้านต่างๆ และเป็นที่ยปรึกษาให้คำแนะนำต่างๆ จนทำให้งานทุกอย่างประสบความสำเร็จไปด้วยดี

ท้ายสุดนี้ ผู้จัดทำภาคนิพนธ์ขอกราบขอบพระคุณบิดา มารดา ที่ได้ให้การสนับสนุนส่งเสริมทั้งกำลังทรัพย์และกำลังใจมาตลอดจนสำเร็จการศึกษา

คณะผู้จัดทำ

นายสันต์ชัย อเนกไพบูรณ์  
นายอนันต์ชัย คงรอด

# สารบัญ

หน้า

บทคัดย่อ.....	ก
Abstract.....	ข
กิตติกรรมประกาศ.....	ค
บทที่ 1 บทนำ	
1.1 ความเป็นมาและความสำคัญของปัญหา.....	1
1.2 วัตถุประสงค์ของโครงการ.....	2
1.3 ขอบเขตโครงการ.....	2
1.4 ประโยชน์ที่ได้รับ.....	3
1.5 ขั้นตอนและวิธีการดำเนินงาน.....	3
1.6 แผนการดำเนินงาน.....	5
1.8 อุปกรณ์และเครื่องมือที่ใช้พัฒนาโครงการ.....	6
บทที่ 2 แนวทฤษฎีที่เกี่ยวข้อง	
2.1 ทฤษฎีและแนวคิดที่เกี่ยวข้อง.....	7
บทที่ 3 วิเคราะห์ออกแบบระบบ	
3.1 วิเคราะห์ระบบงานปัจจุบัน.....	12
3.2 รายละเอียดระบบงานใหม่.....	14
3.3 ขั้นตอนการทำงานของระบบงานใหม่ (New System Work Flow Diagram).....	14
3.4 แผนภาพการไหลของข้อมูล.....	16
3.5 คำอธิบายการประมวลผล (Process Description).....	19
3.6 ความสัมพันธ์ระหว่างเอนทิตี (Entity Relationship Diagram).....	22
บทที่ 4 การออกแบบทางกายภาพ	
4.1 การออกแบบฐานข้อมูล (Database Design).....	23
4.2 แผนผังโครงสร้างเว็บไซต์ (Site Map).....	26
4.3 การออกแบบส่วนติดต่อผู้ใช้ (Use Interface Design).....	27
บทที่ 5 สรุปผลและข้อเสนอแนะ.....	40
บรรณานุกรม.....	41

## สารบัญตาราง

หน้า

ตารางที่ 1.1	แผนและระยะเวลาดำเนินงาน.....	5
ตารางที่ 3.1	Process Description : Process 1.0 ลงทะเบียนพนักงาน.....	19
ตารางที่ 3.2	Process Description : Process 2.0 เข้าสู่ระบบ.....	19
ตารางที่ 3.3	Process Description : Process 3.0 แก้ไขข้อมูลพนักงาน.....	20
ตารางที่ 3.4	Process Description : Process 4.0 การลา.....	20
ตารางที่ 3.4	Process Description : Process 5.0 ออกรายงาน.....	21
ตารางที่ 4.1	ผู้ดูแลระบบ.....	23
ตารางที่ 4.2	ประเภทการลา.....	23
ตารางที่ 4.3	ข้อมูลการลา.....	24
ตารางที่ 4.4	ผู้ใช้งาน.....	25

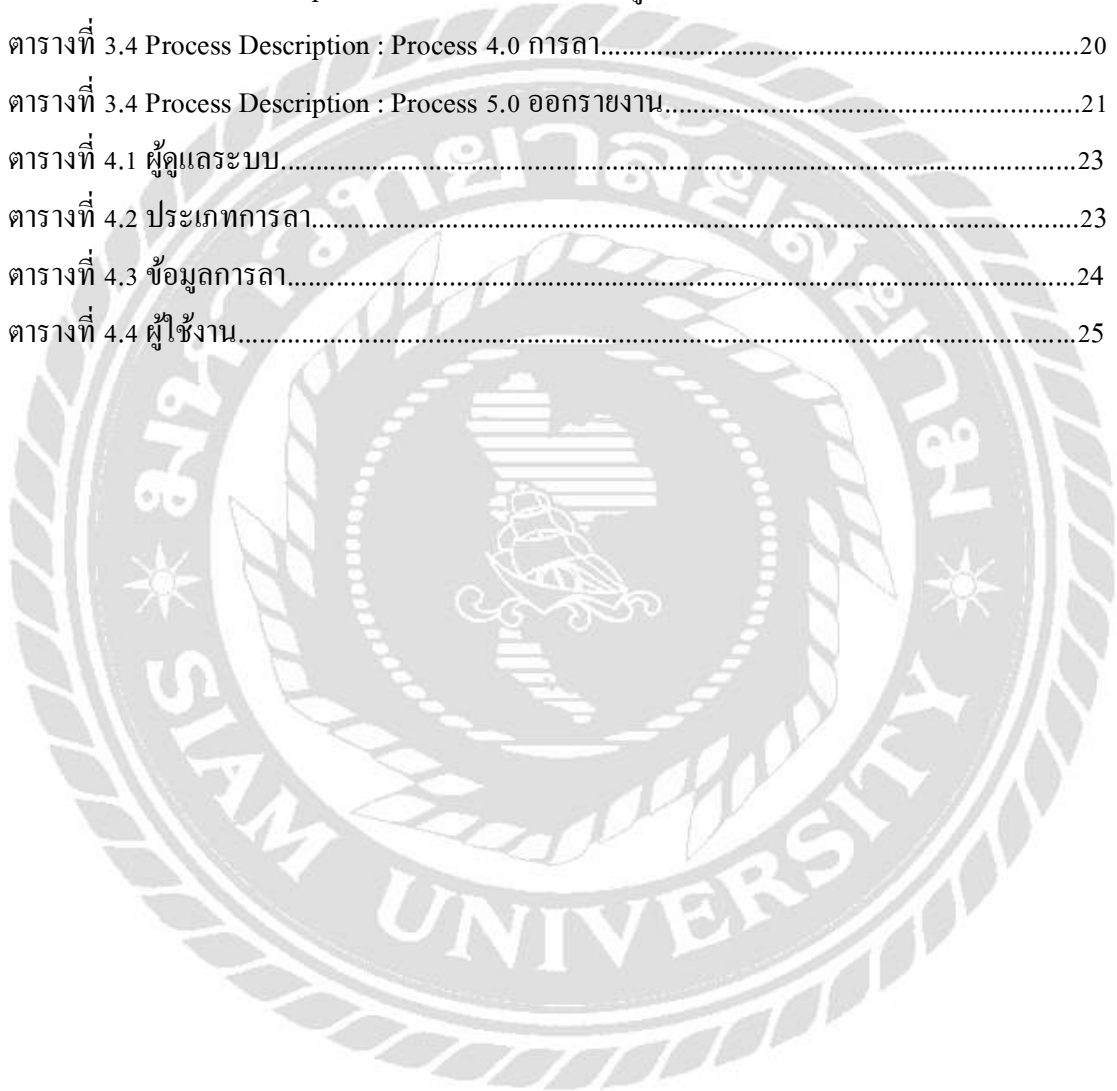

## สารบัญรูปภาพ

หน้า

รูปที่ 3.1 ขั้นตอนการทำงานเดิม บริษัท เอส พี การไฟฟ้า อิมพอร์ต จำกัด.....	13
รูปที่ 3.2 ขั้นตอนการรับพนักงานใหม่ ในระบบงานใหม่.....	14
รูปที่ 3.3 ขั้นตอนการลงชื่อเข้างาน ในระบบงานใหม่.....	15
รูปที่ 3.4 Context Diagram .....	16
รูปที่ 3.5 Data Flow Diagram Level 0 .....	17
รูปที่ 3.6 Data Flow Diagram Level 1 .....	18
รูปที่ 3.7 ความสัมพันธ์ระหว่างเอ็นทิตี.....	22
รูปที่ 4.1 แผนผังแสดงเว็บไซต์ (Site Map) .....	26
รูปที่ 4.2 แสดงหน้าจอการเข้าสู่ระบบ.....	27
รูปที่ 4.3 แสดงหน้าแรกเมื่อเข้าสู่ระบบ.....	28
รูปที่ 4.4 เมื่อบันทึกการลาของผู้ใช้.....	29
รูปที่ 4.5 เมนูตรวจสอบสถานะการลา.....	30
รูปที่ 4.6 เมื่อกดเลิกการลา.....	31
รูปที่ 4.7 เมื่อกดรูปการลาของผู้ใช้.....	32
รูปที่ 4.8 เมื่อกดเปลี่ยนรหัสผ่าน.....	33
รูปที่ 4.9 หน้าจอเข้าสู่ระบบของผู้ดูแล.....	34
รูปที่ 4.10 เมื่อกดจัดการข้อมูลพนักงาน.....	35
รูปที่ 4.11 เมื่อกดอนุมัติการลา.....	36
รูปที่ 4.12 เมื่อกดแสดงสถิติการลา.....	37
รูปที่ 4.13 หน้าออกรายงาน.....	38
รูปที่ 4.14 หน้าออกจากระบบ.....	39



# บทที่ 1

## บทนำ

### 1.1 ความเป็นมาและความสำคัญของปัญหา

บริษัท เอส พี การไฟฟ้า อิมพอร์ต จำกัด เป็นองค์กรขนาดกลางมีพนักงาน 50 คน ซึ่งยังไม่มีระบบจัดการบุคคลที่เป็นระเบียบนัก ยังไม่มีฐานข้อมูลของบุคลากร ทำให้เมื่อต้องการใช้งานในด้านใดก็ตามจะหิบบมาใช้งาน ได้ยากเนื่องจากระบบงานเดิมมีเพียงการเก็บข้อมูลของบุคลากรในรูปแบบของกระดาษ บริษัทจึงต้องการระบบจัดการบุคคลที่มีความเป็นระบบ โดยพนักงานสามารถทำงานได้ในระบบ แล้วส่งให้ฝ่ายทรัพยากรบุคคลเก็บประวัติการลาไว้ในระบบ

เทคโนโลยีเว็บแอปพลิเคชัน (WEB APPLICATION TECHNOLOGY) เป็นการใช้งานแอปพลิเคชัน ผ่านระบบเครือข่ายอินเทอร์เน็ต (INTERNET) ด้วยโปรแกรมเว็บเบราว์เซอร์ (WEB BROWSER) ซึ่งไม่ต้องติดตั้งตัวโปรแกรมบนเครื่องคอมพิวเตอร์ของผู้ใช้ ให้การบริหารจัดการแอปพลิเคชันและข้อมูลทำได้ง่าย จากที่ใดก็ได้ตลอดเวลา และเทคโนโลยีฐานข้อมูล (DATABASE TECHNOLOGY) ช่วยให้การ จัดเก็บข้อมูลเป็นระบบระเบียบมากขึ้น สามารถแบ่งปันข้อมูล รวมถึงสามารถกำหนดสิทธิ์การใช้งานให้กับผู้ใช้แต่ละกลุ่มได้โดยไม่ขึ้นกับโปรแกรมคอมพิวเตอร์

ดังนั้นผู้จัดทำจึงได้ประยุกต์เทคโนโลยีเว็บแอปพลิเคชันและฐานข้อมูลพนักงาน ของบริษัท เอส พี การไฟฟ้า อิมพอร์ต จำกัด โดยจะสามารถจัดเก็บและค้นหาได้ง่าย เพื่อเป็นการรู้ถึงข้อมูลของพนักงานแต่ละคน การทำงาน เป็นต้น

## 1.2 วัตถุประสงค์ของโครงการ

เพื่อพัฒนาระบบงานออนไลน์ กรณีศึกษา บริษัท เอส พี การไฟฟ้าอิมพอร์ต จำกัด

## 1.3 ขอบเขตของโครงการ

แบ่งผู้ใช้เป็น 2 กลุ่ม

### 1.3.1 กลุ่มพนักงาน

- 1.3.1.1 สามารถงานออนไลน์ได้
- 1.3.1.2 สามารถเข้าสู่ระบบ และเปลี่ยนรหัสผ่านได้
- 1.3.1.3 สามารถตรวจสอบสถานะการลาได้
- 1.3.1.4 สามารถดูประวัติการลาช้อนหลังของตนเองได้
- 1.3.1.5 สามารถยกเลิกการลาได้
- 1.3.1.6 สามารถดูผลอนุมัติการลาได้
- 1.3.1.7 สามารถเปลี่ยนรหัสผ่านได้
- 1.3.1.8 สามารถยกเลิกการลาล่วงหน้าที่ผ่านการอนุมัติไปแล้วได้

### 1.3.2 ผู้ดูแลระบบ

- 1.3.2.1 สามารถค้นหาพนักงาน
- 1.3.2.2 สามารถเพิ่ม /ลบ ข้อมูลพนักงาน
- 1.3.2.3 สามารถแก้ไขข้อมูลพนักงาน
- 1.3.2.4 สามารถเพิ่ม /แก้ไข ประเภทการลา
- 1.3.2.5 สามารถอนุมัติ /ไม่อนุมัติการลาของพนักงาน
- 1.3.2.6 สามารถอนุมัติ / ไม่อนุมัติการยกเลิกการลาที่อนุมัติไปแล้วได้
- 1.3.2.7 สามารถตรวจสอบสถิติการลาตามปีงบประมาณได้
- 1.3.2.8 สามารถเปลี่ยนรหัสผ่านได้
- 1.3.2.9 สามารถออกรายงานสถิติการลาประจำปี
- 1.3.2.10

## 1.4 ประโยชน์ที่ได้รับ

- 1.4.1 ระบบการดำเนินงานของพนักงานมีความสะดวกรวดเร็วขึ้น
- 1.4.2 ระบบจะช่วยลดระยะเวลาและขั้นตอนในการลาของพนักงาน
- 1.4.3 ระบบจะช่วยลดระยะเวลา การเดินทางของเอกสารใบลา
- 1.4.4 ฝ่ายบุคคลสามารถนำข้อมูลในการลา ไปสรุปผลออกรายงานการลาของพนักงานได้อย่างถูกต้องและรวดเร็ว
- 1.4.5 ระบบจะช่วยลดการใช้กระดาษ
- 1.4.6 ระบบจะช่วยเพิ่มความสามารถในการตัดสินใจของบริษัท

## 1.5 ขั้นตอนและวิธีการดำเนินงาน

### 1.5.1 ศึกษาและรวบรวมข้อมูล (Requirement gathering and study)

เก็บข้อมูลที่จำเป็นต่อการสร้างระบบจัดการขึ้นมา โดยเริ่มเก็บความต้องการจากคุณสุภาพร แซ่เต้ แผนกทรัพยากรบุคคล ซึ่งจะสอบถามเส้นทางการดำเนินงาน ตั้งแต่ขั้นตอนแรกที่รับพนักงานเข้ามา เพื่อให้มีความใกล้เคียงกับระบบงานเดิมให้มากที่สุด จึงจะทำให้สามารถพัฒนาระบบออกมาได้ดีและครบถ้วนความต้องการที่บริษัทจะจำเป็นต้องใช้ การเก็บความต้องการในที่นี้มีทั้งการเก็บความต้องการจากผู้ใช้ระบบเอง และเอกสารต่างๆ ที่เกี่ยวข้องกับข้อมูลของพนักงานเช่น แบบฟอร์มการสมัครงาน แบบฟอร์มใบลา

### 1.5.2 การวิเคราะห์ระบบ (System Analysis)

นำข้อมูลที่รวบรวมมา เพื่อนำมาวิเคราะห์และออกแบบส่วนต่างๆ ของระบบโดยนำเสนอผ่านทางแผนการภาพต่างๆ ประกอบด้วย Workflow Diagram , Context Diagram ,Data Flow Diagram, Entity Relationship Diagram เพื่อเป็นแนวทางในการออกแบบและพัฒนาระบบ

### 1.5.3 การออกแบบระบบ (System Design)

มีการนำเอาผลลัพธ์ที่ได้จากการวิเคราะห์ระบบมาพัฒนารูปแบบทางกายภาพ (Physical Model) การออกแบบส่วนนำข้อมูลเข้า (Input) ส่วนการประมวลผล (Process) และส่วนแสดงผลลัพธ์ (Output) เพื่อออกแบบส่วนหน้าจอผู้ใช้และวางแท็บคำสั่งต่างๆ เพื่อให้ผู้ใช้สามารถใช้งานได้ง่ายที่สุด

### 1.5.4 การพัฒนาระบบ (System Development)

พัฒนาระบบด้วยการใช้ฐานข้อมูล โดยใช้ MySQL ร่วมกับ phpMyAdmin ซึ่งเป็นเครื่องมือในการจัดการ Database จะช่วยให้ทำงานได้ง่ายขึ้น จะอยู่ในชุดโปรแกรม Appserv

### 1.5.5 การทดสอบระบบ (System Testing)

การทดสอบระบบจะสามารถเริ่มทำได้ก็ต่อเมื่อ โปรแกรมที่ถูกจัดทำขึ้นมานั้นสามารถใช้งานได้จริง โดยให้ผู้ที่ใช้งานจริงเป็นผู้ทดสอบการใช้งาน ว่าสามารถใช้งานได้ตรงความต้องการหรือไม่ เช่น ผู้ดูแลระบบ และพนักงาน โดยจะกลับไปเก็บความขาดตกบกพร่องของตัวโปรแกรมอีกครั้งและ นำโปรแกรมนั้นกลับมาแก้ไข

### 1.5.6 การจัดทำเอกสารประกอบการใช้งานระบบ (System Documentation)

จัดทำคู่มือการใช้งานโปรแกรมเพื่อให้การปฏิบัติงานเป็นมาตรฐานเดียวกัน โดยจะบอกส่วนประกอบต่างๆ พื้นฐานของโปรแกรม และวิธีการใช้งานในส่วนต่างๆ ออกโปรแกรม โดยละเอียด

## 1.6 แผนการดำเนินงาน

ตารางที่ 1.1 แผนและระยะเวลาการดำเนินงาน

ขั้นตอนการดำเนินงาน	2561		2562	
	พฤศจิกายน	ธันวาคม	มกราคม	กุมภาพันธ์
1. การศึกษาระบบเบื้องต้น และศึกษาความเป็นไปได้ (System Feasibility)	→	→		
2. การวิเคราะห์ระบบ (System Analysis)	→	→		
3. การออกแบบวิเคราะห์ (System Design)			→	
4. การพัฒนาระบบ (System Development)			→	→
5. การทดสอบระบบ (System Testing)				→
6. การจัดทำเอกสาร (System Document)				→

## 1.7 อุปกรณ์และเครื่องมือที่ใช้ในการพัฒนาโครงการ

### 1.7.1 อุปกรณ์ที่ใช้ในการพัฒนา

#### 1.7.1.1 ฮาร์ดแวร์

1.7.1.1.1 เครื่องคอมพิวเตอร์ CPU Intel I7 3.6GHz , Ram 8.00GB

#### 1.7.1.2 ซอร์ฟแวร์ที่ใช้ในการพัฒนา

1.7.1.2.1 AppServ v.2.5.10

1.7.1.2.2 Web browser ได้แก่ Google Chrome

1.7.1.2.3 Microsoft Window 10

1.7.1.2.4 Adobe Illustrator

1.7.1.2.5 Edit Plus

### 1.7.2 อุปกรณ์ที่รองรับระบบ

#### 1.7.2.1 ฮาร์ดแวร์

1.7.2.1.1 เครื่องคอมพิวเตอร์ความเร็วมากกว่า 2GHz ขึ้นไป

1.7.2.1.2 หน่วยความจำอย่างน้อย 4GB ขึ้นไป

#### 1.7.2.2 ซอร์ฟแวร์

1.7.2.2.1 Microsoft Window 7

1.7.2.2.2 โปรแกรม Web browser ได้แก่ Internet Explorer , Google Chrome เป็นต้น

## บทที่ 2

### ทบทวนวรรณกรรม และ แนวคิดที่เกี่ยวข้อง

#### 2.1 ทฤษฎีและแนวคิดที่เกี่ยวข้อง

##### 2.1.1 สิทธิการลาตามกฎหมายแรงงาน<sup>11</sup>

###### การลาตลอด

ลูกจ้าง ซึ่งเป็นหญิงมีครรภ์มีสิทธิลาคลอดก่อนและหลังคลอดครรภ์หนึ่งไม่เกิน 90 วัน โดยให้นับรวมวันหยุดที่มีระหว่างวันลาด้วย และให้นายจ้างจ่ายค่าจ้างแก่ลูกจ้าง ซึ่งลาคลอด เท่ากับค่าจ้างในวันทำงานตลอดระยะเวลาที่ลา แต่ไม่เกิน 45 วัน

###### การลาเพื่อทำหมัน

ลูกจ้าง มีสิทธิลาเพื่อทำหมัน ได้และมีสิทธิลาเนื่องจากการทำหมันตามระยะเวลาที่ แพทย์แผนปัจจุบันชั้นหนึ่งกำหนด และออกใบรับรองให้โดยลูกจ้างมีสิทธิได้รับค่าจ้างในวัน ลานั้นด้วย

###### การลากิจ

ลูกจ้างมีสิทธิลาเพื่อกิจธุระอันจำเป็นได้ตามข้อบังคับเกี่ยวกับการทำงานการ

###### ลาเพื่อรับราชการทหาร

ลูกจ้าง มีสิทธิลาเพื่อรับราชการทหารในการเรียกพลเพื่อตรวจสอบ เพื่อฝึก วิชาทหาร หรือ เพื่อทดสอบความพร้อม โดยลาได้เท่ากับจำนวนวันที่ทางการทหารเรียก และได้รับ ค่าจ้างตลอดเวลาที่ลาแต่ไม่เกิน 60 วันต่อปี

###### การลาเพื่อฝึกอบรม

ลูกจ้าง มีสิทธิลาเพื่อการฝึกอบรมหรือพัฒนาความรู้ความสามารถตามหลักเกณฑ์และ วิธีการที่กำหนดในกฎกระทรวง โดยไม่ได้รับค่าจ้างในวันลา

### วันหยุดประจำสัปดาห์

ต้องไม่น้อยกว่าสัปดาห์ละ 1 วัน โดยมีระยะห่างกันไม่เกิน 6 วัน ลูกจ้างมีสิทธิได้รับค่าจ้างในวันหยุดประจำสัปดาห์ (ยกเว้นลูกจ้างรายวัน รายชั่วโมง หรือตามผลงานโดยคำนวณเป็นหน่วย) นายจ้างและลูกจ้างจะตกลงกันล่วงหน้า กำหนดให้มีวันหยุดประจำสัปดาห์วันใดก็ได้ งาน โรงแรม งานขนส่ง งานในป่า งานในที่ทุรกันดาร (งานประมงงานดับเพลิง) งานอื่นตามที่กฎกระทรวงฯ กำหนด นายจ้างและลูกจ้างจะตกลงกันล่วงหน้า สะสมและเลื่อนวันหยุดประจำสัปดาห์ไปเมื่อใดก็ได้แต่ต้องอยู่ในระยะเวลา ไม่เกิน 4 สัปดาห์ติดต่อกัน กรณีวันหยุดประจำสัปดาห์ ไม่แน่นอน ให้นายจ้างประกาศวันหยุดให้ลูกจ้างทราบล่วงหน้า ไม่น้อยกว่า 3 วันและแจ้งเป็นหนังสือให้พนักงานตรวจแรงงานทราบภายใน 7 วัน นับแต่วันที่ ประกาศกำหนด

### วันหยุดตามประเพณี

ต้อง ไม่น้อยกว่าปีละ 13 วัน โดยรวมวันแรงงานแห่งชาติด้วย ถ้าวันหยุด ตามประเพณีตรงกับวันหยุดประจำสัปดาห์ ให้หยุดชดเชยในวันทำงานถัดไป ลูกจ้างมีสิทธิได้รับค่าจ้างในวันหยุดตามประเพณี

### วันหยุดพักผ่อนประจำปี

ลูกจ้างซึ่งทำงานติดต่อกันมาครบ 1 ปี มีสิทธิหยุดพักผ่อนประจำปีไม่น้อยกว่าปีละ 6 วันทำงาน ลูกจ้างมีสิทธิได้รับค่าจ้างในวันหยุดพักผ่อนประจำปี ถ้าลูกจ้างที่ทำงานยังไม่ครบ 1 ปี จะให้หยุดตามส่วนก็ได้ ให้นายจ้างเป็นผู้กำหนดวันหยุดพักผ่อนประจำปีให้ลูกจ้างทราบล่วงหน้าหรือกำหนดตามที่ตกลงกันนายจ้างและลูกจ้างจะตกลงกันล่วงหน้าสะสมและเลื่อนวันหยุดพักผ่อนประจำปีไปรวมหยุดในปีอื่นก็ได้



### 2.1.2 ข้อมูลบริษัท<sup>21</sup>

บริษัท เอส.พี.การไฟฟ้า อิมพอร์ต จำกัด เป็นผู้นำในการเป็นตัวแทนจำหน่ายและนำเข้าอุปกรณ์ไฟฟ้า ที่ได้รับการไว้วางใจจากห้าง ร้าน องค์กร ต่างๆ ทั้งภาครัฐ และเอกชน บริษัทดำเนินกิจการด้านการนำเข้าอุปกรณ์ไฟฟ้า และอุปกรณ์ไฟฟ้าที่มีสินค้าครบถ้วน เช่น หลอดไฟ ปลั๊ก โคมไฟชนิดต่างๆ มอเตอร์ไฟฟ้า มิเตอร์วัดไฟ ซึ่งมีตามความต้องการ และยังมีผู้เชี่ยวชาญในการติดตั้งตลอดจนให้คำปรึกษา ตั้งอยู่ที่ 635-7 ถนนชอยกรุงธนบุรี 4 แขวง บางลำภูล่าง เขตคลองสาน กรุงเทพมหานคร

พนักงานของบริษัท เอส.พี.การไฟฟ้า อิมพอร์ต จำกัด มีจำนวนประมาณ 50 คน เป็นธุรกิจที่มีเจ้าของ และคนดูแลเป็นคนในครอบครัว โดยในบริษัทจะมีการแบ่งส่วนงานกันอย่างชัดเจน ยกตัวอย่างพนักงานขับรถ ,พนักงานบัญชี ,พนักงานแพ็คเกจสินค้า แต่ยังไม่มีการเก็บข้อมูลของพนักงานอย่างเป็นระบบระเบียบ



### 2.1.3 ภาษาที่ใช้ในการพัฒนา

#### 2.1.3 HTML<sup>[3]</sup>

ภาษาหลักที่ใช้ในการเขียนเว็บเพจ โดยใช้ Tag ในการกำหนดการแสดงผล HTML ย่อมาจากคำว่า Hypertext Markup Language โดย Hypertext หมายถึง ข้อความที่เชื่อมต่อกันผ่านลิงก์ (Hyperlink) Markup language หมายถึงภาษาที่ใช้ Tag ในการกำหนดการแสดงผลสิ่งต่างๆ ที่แสดงอยู่บนเว็บเพจ

#### 2.1.2.2 PHP<sup>[4]</sup>

ภาษาคอมพิวเตอร์ในลักษณะเซิร์ฟเวอร์-ไคลด์ สคริปต์ โดยลิขสิทธิ์อยู่ในลักษณะโอเพนซอร์ส ภาษาพีเอชพีใช้สำหรับจัดทำเว็บไซต์ และแสดงผลออกมาในรูปแบบ HTML โดยมีรากฐานโครงสร้างคำสั่งมาจากภาษา ภาษาซี ภาษาจาวา และ ภาษาเพิร์ล ซึ่ง ภาษาพีเอชพี นั้นง่ายต่อการเรียนรู้ ซึ่งเป้าหมายหลักของภาษานี้ คือให้นักพัฒนาเว็บไซต์สามารถเขียน เว็บเพจ ที่มีการตอบโต้ได้อย่างรวดเร็ว

#### 2.1.2.3 JavaScript<sup>[5]</sup>

ภาษาคอมพิวเตอร์สำหรับการเขียน โปรแกรมบนระบบอินเทอร์เนต ที่กำลังได้รับความนิยมอย่างสูง Java JavaScript เป็น ภาษาสคริปต์เชิงวัตถุ (ที่เรียกกันว่า "สคริปต์" (script) ซึ่งในการสร้างและพัฒนาเว็บไซต์ (ใช้ร่วมกับ HTML) เพื่อให้เว็บไซต์ของเราดูมีการเคลื่อนไหว สามารถตอบสนองผู้ใช้งานได้มากขึ้น

#### 2.1.2.4 phpMyAdmin<sup>[6]</sup>

เป็นส่วนต่อประสานที่สร้างโดยภาษาพีเอชพี ซึ่งใช้จัดการฐานข้อมูล MySQL ผ่านเว็บเบราว์เซอร์ โดยสามารถที่จะทำการสร้างฐานข้อมูลใหม่ หรือทำการสร้าง TABLE ใหม่ๆ และยังมี function ที่ใช้สำหรับการทดสอบการ query ข้อมูลด้วยภาษา SQL พร้อมกันนั้น ยังสามารถทำการ insert delete update หรือแม้กระทั่งใช้ คำสั่งต่างๆ เหมือนกับกับการใช้ภาษา SQL ในการสร้างตารางข้อมูล

#### 2.1.4 งานวิจัยที่เกี่ยวข้อง

นันทประดิษฐ์ พลอยวิเศษ(2555)<sup>171</sup> ได้พัฒนาระบบงานออนไลน์ มีวัตถุประสงค์เพื่อเพิ่มประสิทธิภาพให้กับองค์กรในการดำเนินธุรกิจซึ่งทำให้องค์กรมีการพัฒนาในการบริหารจัดการเพิ่มมากขึ้น ผู้ใช้สามารถใช้งานได้ง่ายและทำงานได้รวดเร็วยิ่งขึ้น ลดพื้นที่ในการเก็บเอกสารและง่ายต่อการสำรองข้อมูล เพื่ออำนวยความสะดวกแก่เจ้าของกิจการ

พรชัย ธรรมวิริยสดี (2555)<sup>181</sup> ได้พัฒนาระบบบริหารจัดการ เวลาที่ทำงานออนไลน์ขององค์กร เพื่อช่วยเพิ่มประสิทธิภาพให้กับกระบวนการทำงาน ณ ปัจจุบันขององค์กร โดยจะลดขั้นตอนของการทำงานให้น้อยลง และเป็นการนำเอาระบบมาช่วยเสริมในการพัฒนาบุคลากรในการทำงาน โดยนำระบบเว็รค์โฟลว? เข้ามาช่วยพัฒนา ในการอนุมัติข้อมูล เช่น การบันทึกข้อมูลต่างๆ , การบันทึกข้อมูลการทำงานที่ไม่ได้เกิดจากการแสดกนนี้วเป็นต้น เพิ่มความสะดวก รวดเร็ว และแม่นยำในการเก็บข้อมูล

นนิดา สร้อยดอกสน, ณัฐพน สวัสดิ์นาวิน, ปิยนุช ชันติศุข (2557)<sup>191</sup> ได้พัฒนาระบบงานออนไลน์ สำหรับฝ่ายทรัพยากรบุคคลสำหรับองค์กร ช่วยเพิ่มประสิทธิภาพในการทำงาน ด้านการบริหารจัดการ การตัดสินใจ และความสะดวก ให้กับฝ่ายทรัพยากรบุคคล และยังช่วยลดปริมาณกระดาษเพื่อช่วยรักษาสิ่งแวดล้อม ที่ถูกพัฒนาด้วยภาษา PHP จัดการฐานข้อมูลด้วยโปรแกรม MySQL ออกแบบหน้าจอด้วย โปรแกรม Adobe Dreamweaver

## บทที่ 3

### วิเคราะห์ออกแบบระบบ

#### 3.1 วิเคราะห์ระบบงานปัจจุบัน

##### 3.1.1 รายละเอียด

การดำเนินงานในระบบงานปัจจุบัน ของบริษัท เอส.พี.การไฟฟ้า อิมพอร์ต จำกัด นั้นไม่มีระบบคอมพิวเตอร์มาใช้งาน โดยวิธีทำงานนั้นจะต้องเขียนใบลาแล้วนำไปให้ฝ่ายบุคคลเซ็นอนุมัติและเก็บเอกสารใบลานั้นไว้เพื่อเอาไว้ใช้ทำข้อมูล พนักงานไม่สามารถตรวจสอบวันลา ย้อนหลังได้ด้วยตนเองทำให้เกิดปัญหาต้องให้ฝ่ายบุคคลเป็นผู้ตรวจสอบให้

##### 3.1.2 ปัญหาที่พบในระบบงานเดิม

- 3.1.2.1 ไม่สามารถตรวจสอบประวัติของตัวเองได้ด้วยตัวเอง
- 3.1.2.2 ออกรายงานได้ยาก ใช้เวลาในการจัดทำ
- 3.1.2.3 ข้อมูลไม่ถูกต้องและไม่ครบถ้วน
- 3.1.2.4 เอกสารมีการสูญหาย
- 3.1.2.5 บันทึกเวลาการทำงานไม่ตรงกับความจริง

### 3.1.3 ขั้นตอนการทำงานของระบบงานปัจจุบัน (Current System Work Flow

Diagram)

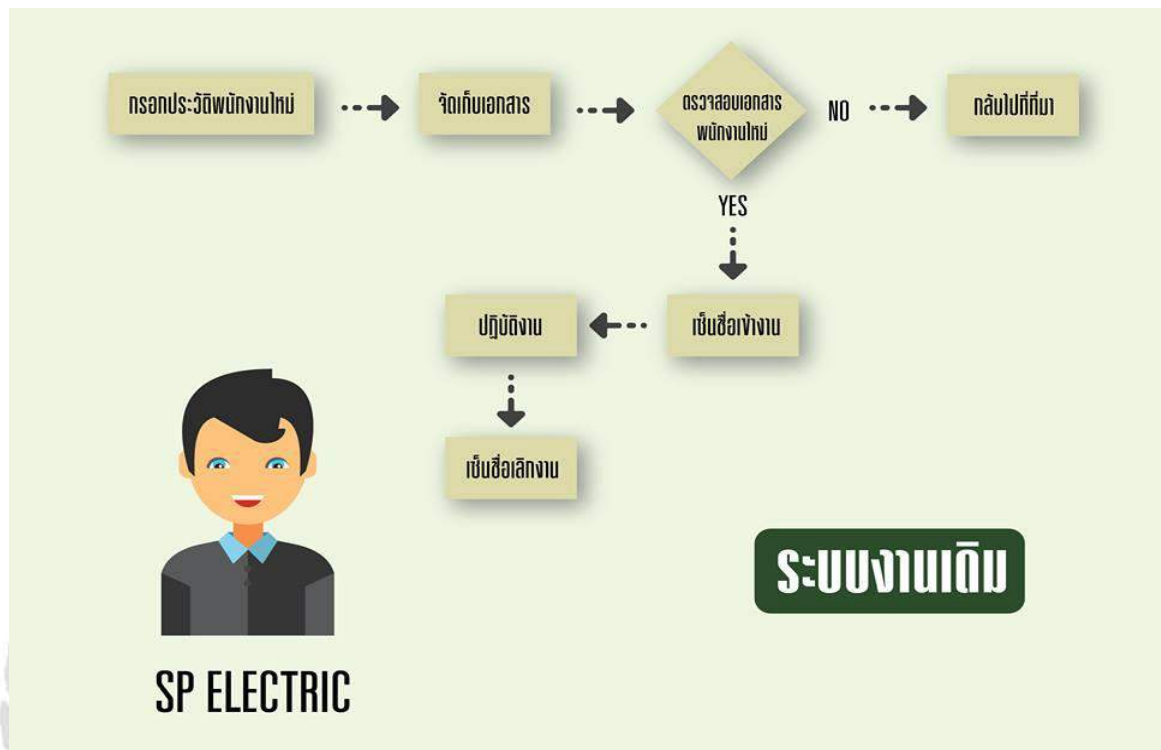

รูปที่ 3.1 ขั้นตอนการทำงานเดิม บริษัท เอส พี การไฟฟ้า อิมพอร์ต จำกัด

### 3.1.4 แนวทางการแก้ไขปัญหา

ทางผู้จัดทำ ได้นำเทคโนโลยีเว็บแอปพลิเคชันและฐานข้อมูลเข้ามาประยุกต์ใช้ ซึ่งประกอบด้วยฟังก์ชันการทำงานดังนี้

3.1.4.1 การใช้ระบบตรวจสอบผู้ใช้งานด้วยรหัสผ่านเพื่อเป็นการยืนยันบุคคลในการเข้าใช้งาน

3.1.4.2 ใช้ระบบในการเก็บข้อมูล เอกสารต่างๆ และออกรายงานให้กับ ผู้ดูแลระบบ

3.1.4.3 ใช้ระบบอินเทอร์เน็ตในการเข้าใช้ได้ตลอด 24 ชั่วโมง ซึ่งทำให้เกิดความสะดวกแก่ผู้ใช้งาน

### 3.2 รายละเอียดของระบบงานใหม่

ระบบงานออนไลน์ กรณี บริษัท เอส พี การไฟฟ้า อิมพอร์ต จำกัด ได้มีการนำระบบคอมพิวเตอร์เข้ามามีบทบาทในการใช้งาน ไม่ว่าจะเป็นส่วนที่มีการจัดส่งประวัติของพนักงานเก็บไว้เพื่อใช้ในการบันทึกประวัติของพนักงานได้รายบุคคลได้เป็นระบบ ระเบียบให้มีความสะดวกต่อการเรียกขึ้นมาใช้งาน

ในส่วนระบบงานนี้แบ่งออกเป็น 2 ส่วนคือ

3.2.1 ส่วนของผู้ใช้จะเกี่ยวกับการตรวจสอบประวัติของตัวเอง

3.2.2 ส่วนของผู้ดูแลระบบ จะทำงานจัดการข้อมูล เพิ่ม ลบข้อมูล อนุมัติการลา

### 3.3 ขั้นตอนการทำงานของระบบงานใหม่ (New System Work Flow Diagram)



รูปที่ 3.2 ขั้นตอนการรับพนักงานใหม่ ในระบบงานใหม่

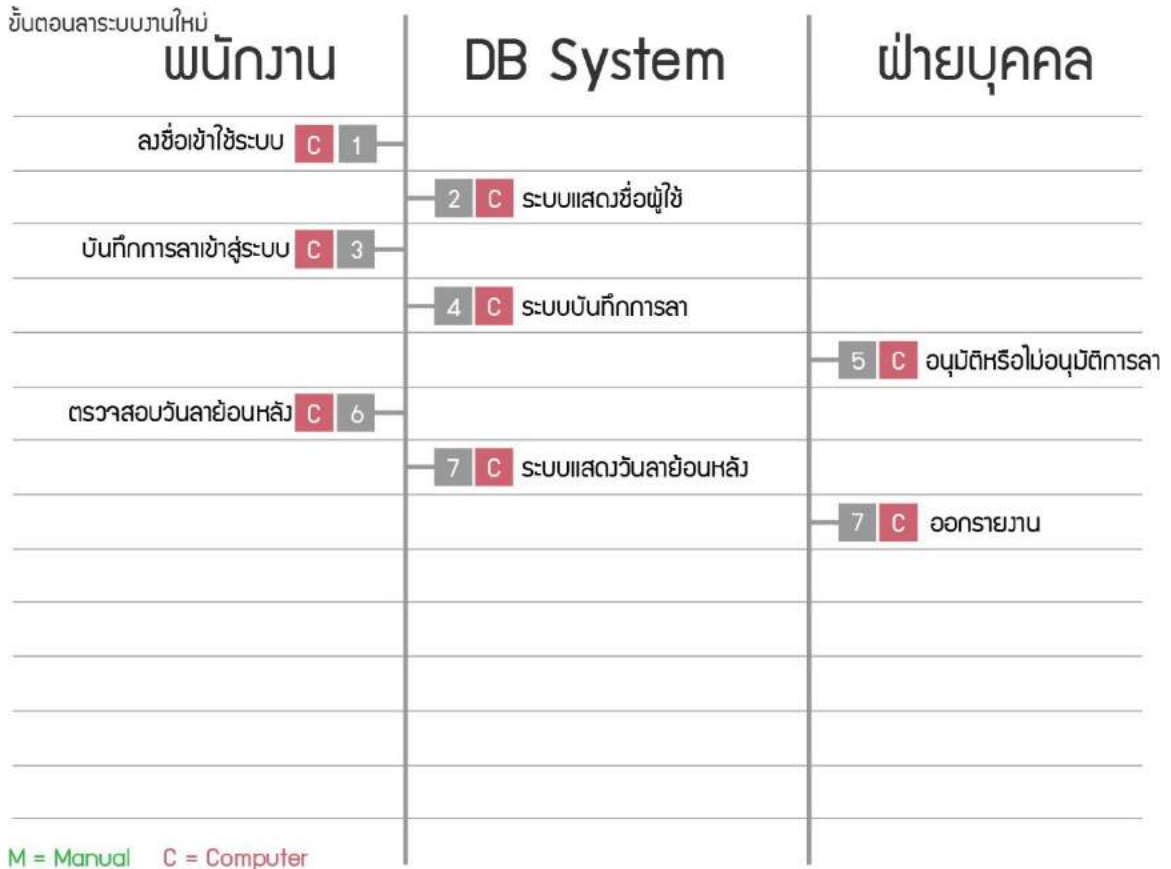

### 3.4 แผนภาพการไหลของข้อมูล

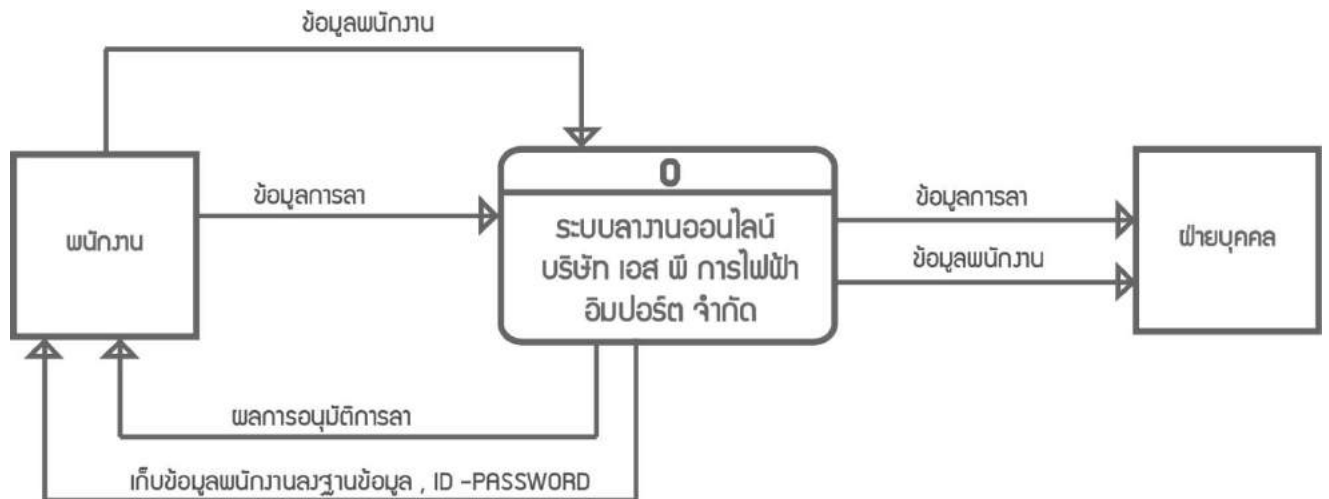

รูปที่ 3.4 Context Diagram ของระบบลางานออนไลน์ บริษัท เอส พี การไฟฟ้า  
อิมพอร์ต จำกัด



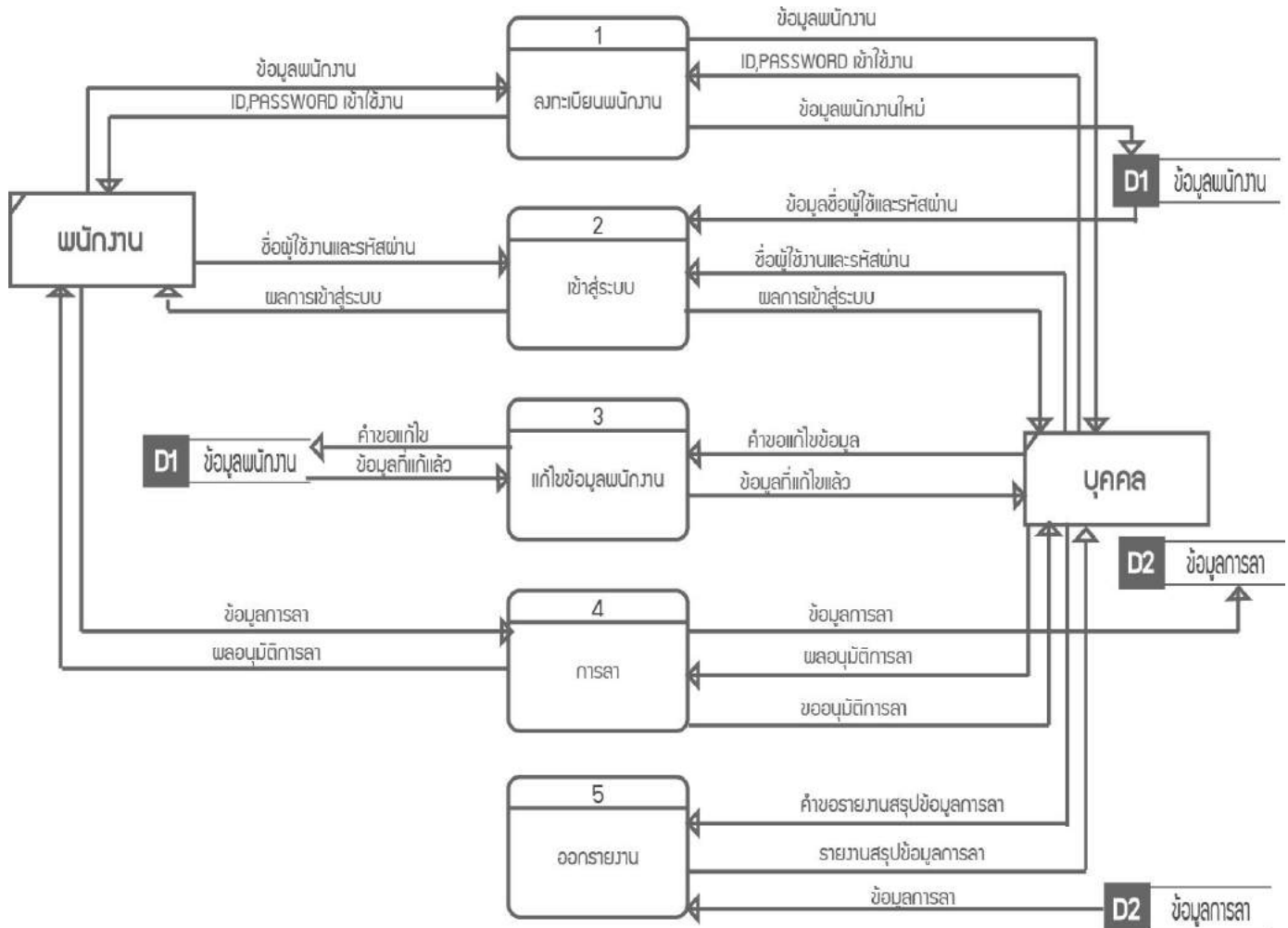

รูปที่ 3.5 Data Flow Diagram Level 0 ของระบบงานออนไลน์ บริษัท เอส พี การไฟฟ้า อิมพอร์ต จำกัด

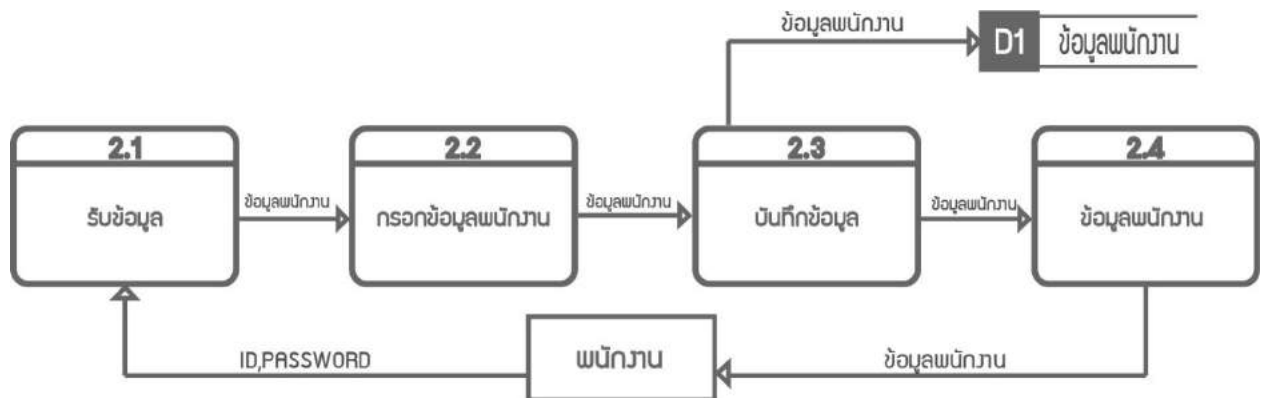

รูปที่ 3.6 Data Flow Diagram Level 1 ของการบันทึกข้อมูลพนักงานใหม่

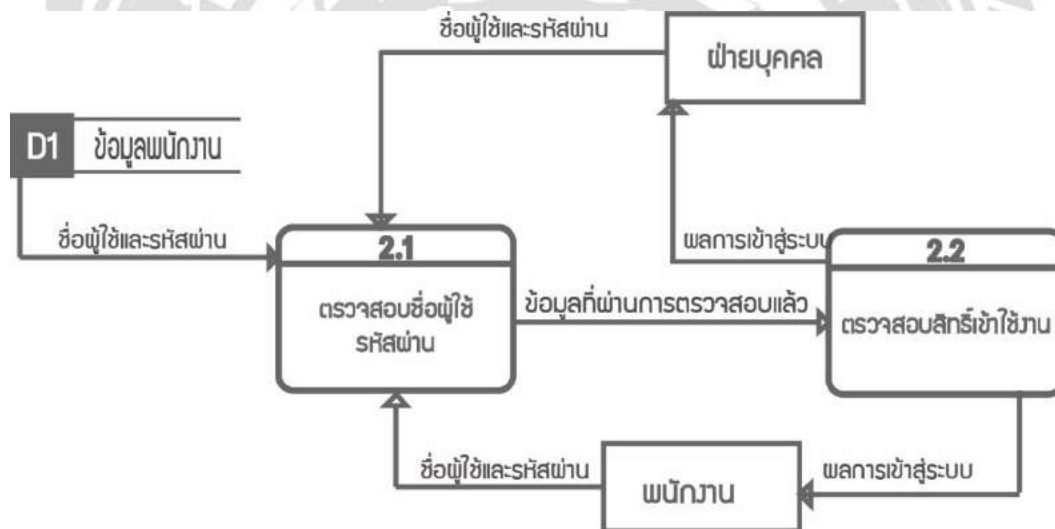

รูปที่ 3.6 Data Flow Diagram Level 1 ของการเข้าสู่ระบบ

### 3.5 คำอธิบายการประมวลผล (Process Description)

ตารางที่ 3.1 Process Description : Process 1.0 ลงทะเบียนพนักงาน

<b>SYSTEM :</b>	ระบบงานออนไลน์ วิทยาลัยศึกษา บริษัท เอส พี การไฟฟ้า อิมพอร์ต จำกัด
<b>DFD Number :</b>	1.0
<b>Process Name :</b>	ลงทะเบียนพนักงาน
<b>Input Data Flow :</b>	ข้อมูลพนักงาน
<b>Output Data Flow :</b>	ชื่อผู้ใช้และรหัสผ่าน เพื่อเข้าสู่ระบบ
<b>Data Store :</b>	ข้อมูลพนักงาน
<b>Description :</b>	ผู้ดูแลระบบสามารถลงทะเบียนให้พนักงานได้เท่านั้น โดยข้อมูลพนักงานจะมาจากใบสมัครเข้าทำงาน

ตารางที่ 3.3 Process Description : Process 2.0 เข้าสู่ระบบ

<b>SYSTEM :</b>	ระบบงานออนไลน์ วิทยาลัยศึกษา บริษัท เอส พี การไฟฟ้า อิมพอร์ต จำกัด
<b>DFD Number :</b>	2.0
<b>Process Name :</b>	ลงทะเบียนพนักงาน
<b>Input Data Flow :</b>	ชื่อผู้ใช้และรหัสผ่านเข้าสู่ระบบ
<b>Output Data Flow :</b>	ผลการเข้าสู่ระบบ
<b>Data Store :</b>	ข้อมูลพนักงาน
<b>Description :</b>	พนักงานกรอกข้อมูลชื่อผู้ใช้และรหัสผ่านที่ลงทะเบียนไว้ และระบบจะตอบกลับผลการเข้าสู่ระบบ

ตารางที่ 3.4 Process Description : Process 3.0 แก้ไขข้อมูลส่วนตัว

<b>SYSTEM :</b>	ระบบงานออนไลน์ วิทยาลัยศึกษา บริษัท เอส พี การไฟฟ้า อิมพอร์ต จำกัด
<b>DFD Number :</b>	3.0
<b>Process Name :</b>	แก้ไขข้อมูลพนักงาน
<b>Input Data Flow :</b>	คำขอแก้ไขข้อมูล
<b>Output Data Flow :</b>	ข้อมูลที่แก้ไขแล้ว
<b>Data Store :</b>	ข้อมูลพนักงาน
<b>Description :</b>	พนักงานไม่สามารถแก้ไขข้อมูลตัวเองได้ ต้องให้ฝ่ายบุคคลเป็นผู้แก้ไขให้

ตารางที่ 3.5 Process Description : Process 4.0 การลา

<b>SYSTEM :</b>	ระบบงานออนไลน์ วิทยาลัยศึกษา บริษัท เอส พี การไฟฟ้า อิมพอร์ต จำกัด
<b>DFD Number :</b>	4.0
<b>Process Name :</b>	การลา
<b>Input Data Flow :</b>	ข้อมูลการลา
<b>Output Data Flow :</b>	ผลอนุมัติการลา
<b>Data Store :</b>	ข้อมูลการลา
<b>Description :</b>	พนักงานสามารถลางานได้ด้วยตนเองผ่านระบบ โดยจะต้องกรอกข้อมูลการลาเข้าไปในแบบฟอร์ม

ตารางที่ 3.6 Process Description : Process 5.0 ออกรายงาน

<b>SYSTEM :</b>	ระบบงานออนไลน์ ตรีศึกษา บริษัท เอส พี การไฟฟ้า อิมพอร์ต จำกัด
<b>DFD Number :</b>	5.0
<b>Process Name :</b>	ออกรายงาน
<b>Input Data Flow :</b>	คำขอรายงานสรุปข้อมูลการลา
<b>Output Data Flow :</b>	รายงานสรุปข้อมูลการลา
<b>Data Store :</b>	ข้อมูลการลา
<b>Description :</b>	ฝ่ายบุคคลจะสามารถออกรายงานสรุปข้อมูลการลาได้เท่านั้น

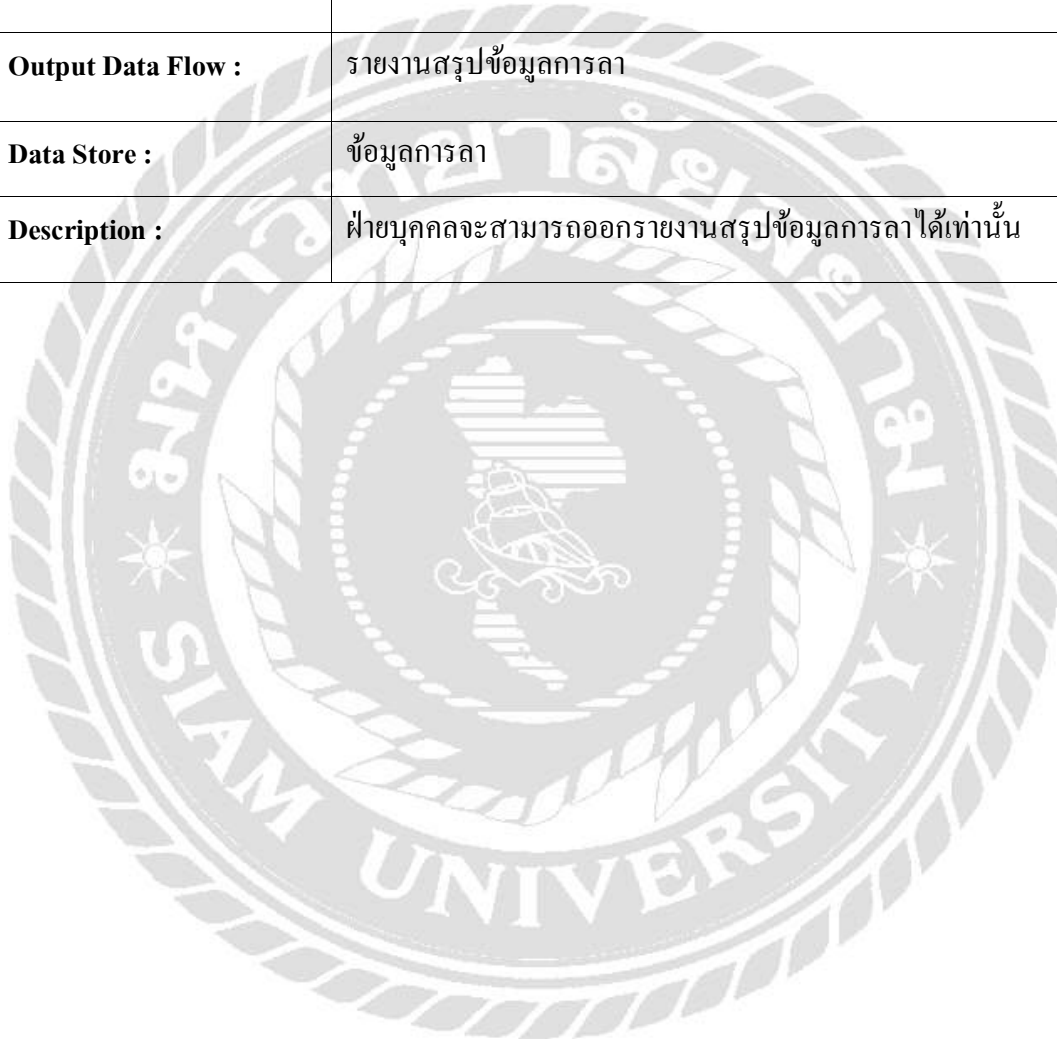

3.6 ความสัมพันธ์ระหว่างเอนทิตี (Entity Relationship Diagram)

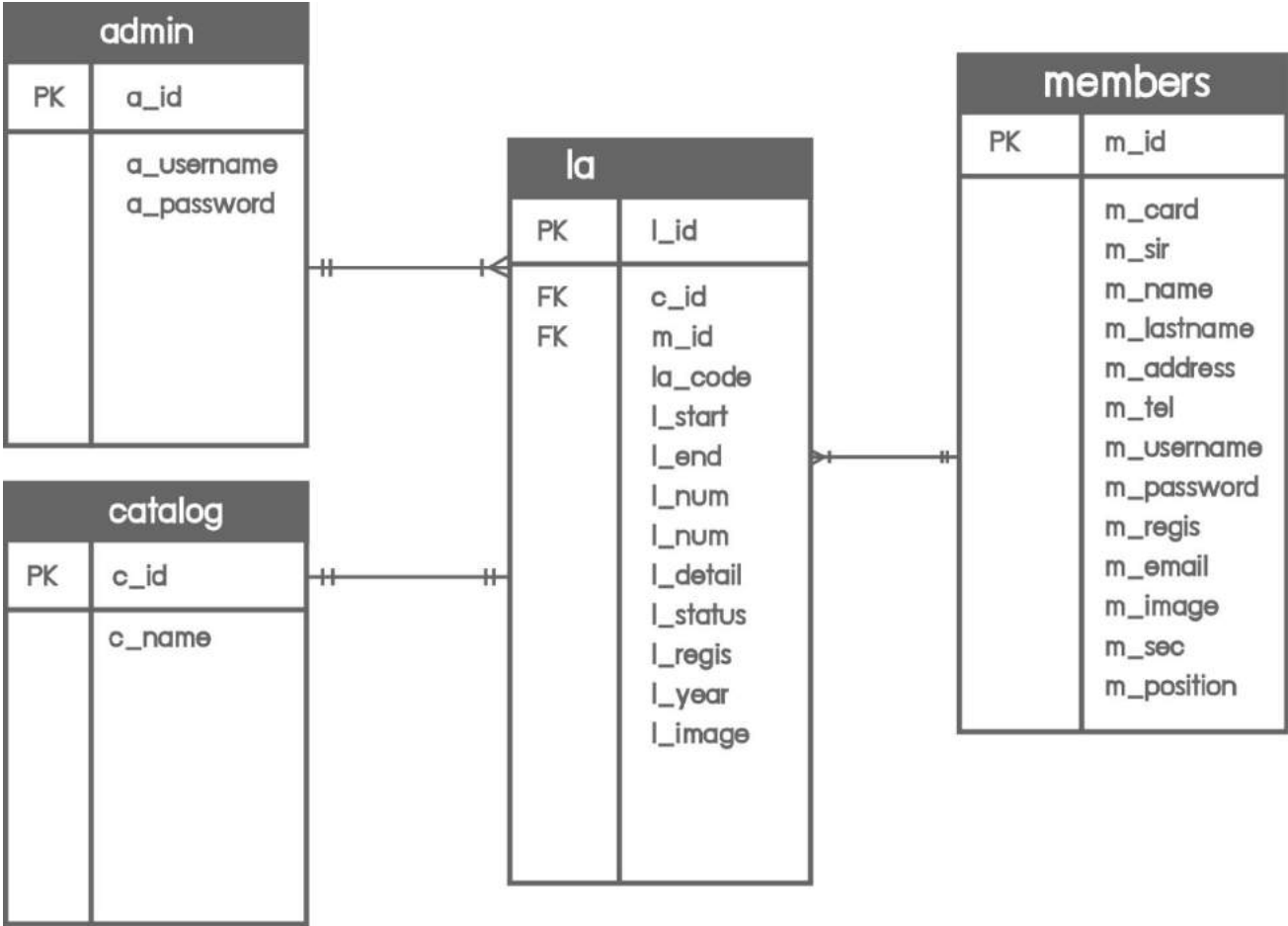

รูปที่ 3.7 ความสัมพันธ์ระหว่างเอนทิตี ของระบบงานออนไลน์ วิทยาลัยศึกษา บริษัท เอส พี การไฟฟ้า อิมพอร์ต จำกัด

## บทที่ 4

### การออกแบบทางกายภาพ

#### 4.1 การออกแบบฐานข้อมูล

การออกแบบฐานข้อมูลเชิงสัมพันธ์ (Relational Database System) เป็นการจัดการข้อมูลต่างๆ ให้อยู่ในรูปของตารางฐานข้อมูล โดยรูปแบบของฐานข้อมูลคือ โปรแกรม AppServ ในการจัดการฐานข้อมูลที่ออกแบบขึ้นมา

ตารางที่ 4.1 ผู้ดูแลระบบ

Table Name : admin			
Attribute	Description	Attribute Domain	Type
a_id	รหัสไอดี		Int(11)
a_username	ผู้ใช้		Varchar(15)
a_password	รหัสผ่าน		Varchar(15)
Primary Key : a_id			

ตาราง 4.2 ประเภทการลา

Table Name : catalog			
Attribute	Description	Attribute Domain	Type
c_id	รหัสประเภทการลา		Int(11)
c_name	ชื่อประเภทการลา		Varchar(50)
Primary Key : c_id			

ตาราง 4.3 ข้อมูลการลา

Table Name : la			
Attribute	Description	Attribute Domain	Type
l_id	รหัสสถานะการลา		int(11)
l_code	รหัสของใบลา		varchar(100)
c_id	รหัสประเภทการลา		int(11)
m_id	รหัสไอดีผู้ใช้		int(11)
l_start	วันเริ่มต้นลา		date
l_end	วันสิ้นสุดการลา		date
l_num	จำนวนวันที่ลา		float
l_detail	รายละเอียดการลา		text
l_status	สถานะการลา		varchar(100)
l_regis	วันที่ส่งเรื่องลา		date
l_year	ปีที่ลา		varchar(4)
l_image	แทรกรูปเอกสารลา		varchar(1000)
Primary Key : l_id			
Foreign Key : c_id , m_id			



ตาราง 4.4 ผู้ใช้งาน

Table Name : members			
Attribute	Description	Attribute Domain	Type
m_id	รหัสไอดีผู้ใช้		int(11)
m_card	รหัสบัตรประชาชน.		varchar(13)
m_sir	ชื่อนำหน้า		varchar(10)
m_name	ชื่อ		varchar(50)
m_lastname	นามสกุล		varchar(50)
m_address	ที่อยู่		text
m_tel	เบอร์ติดต่อ		varchar(10)
m_username	ยูสเซอร์เนมล็อกอิน		varchar(15)
m_password	พาสเวิร์ดล็อกอิน		varchar(15)
m_regis	วันที่บันทึก		date
m_email	อีเมลล์		varchar(100)
m_image	รูปพนักงาน		varchar(100)
m_sec	แผนก		varchar(50)
m_position	ตำแหน่ง		varchar(50)
Primary Key : m_id			

## 4.2 การออกแบบแผนผังของเว็บไซต์ (Site Map)

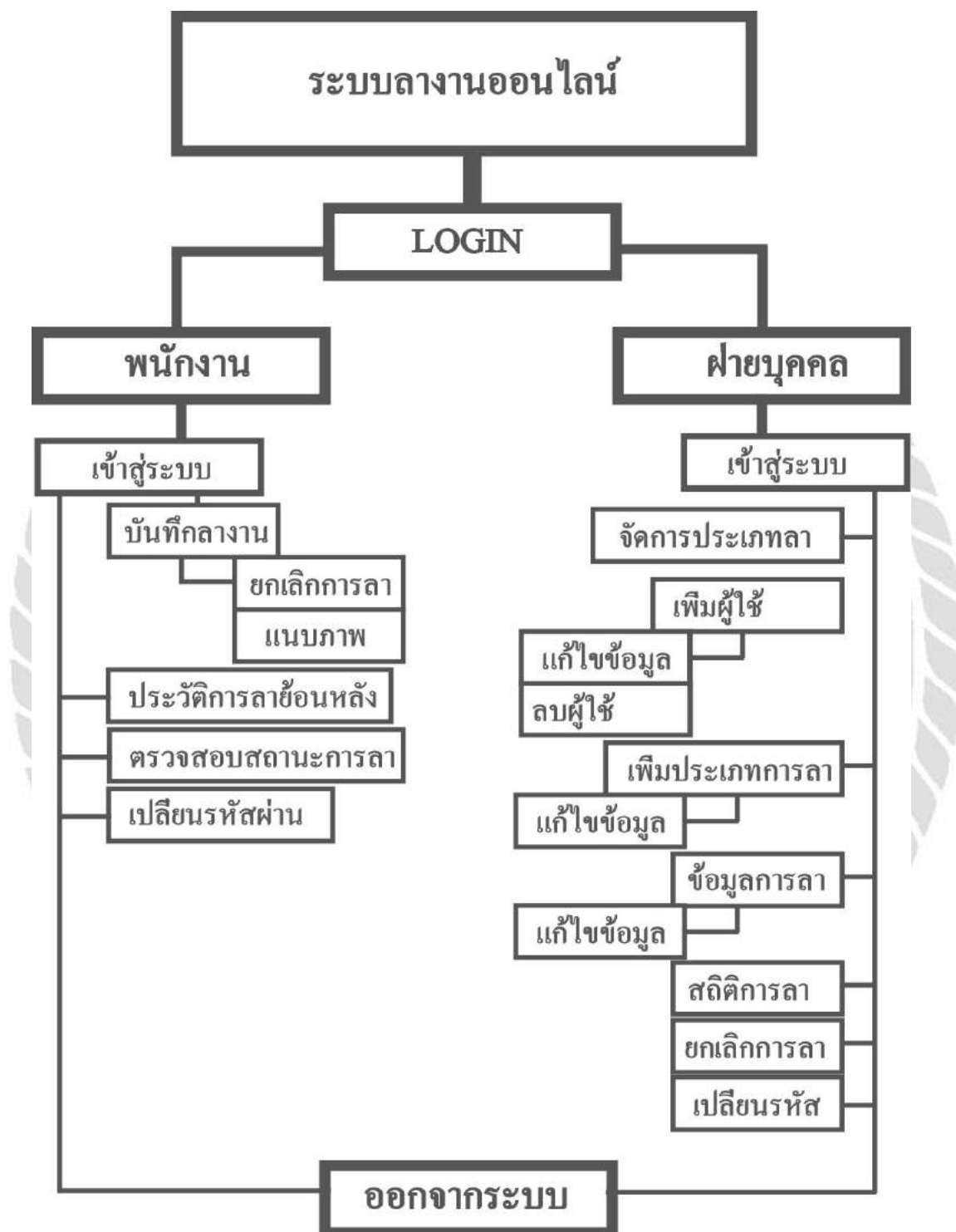

รูปที่ 4.1 แผนผังแสดงเว็บไซต์ (Site Map)

### 4.3 การออกแบบส่วนติดต่อกับผู้ใช้ (User Interface Design)

ในการออกแบบการแสดงผลข้อมูลของเว็บไซต์ ผู้พัฒนาจะต้องออกแบบการนำเข้าของข้อมูล ซึ่งส่วนมากแล้วจะมีการรับข้อมูลนำเข้ามาผ่านฟอร์ม ดังนั้นการออกแบบฟอร์มในการรองรับข้อมูลต่างๆ จึงเป็นสิ่งสำคัญ เพราะจะทำให้เห็นกิจกรรมต่างๆ ของเว็บไซต์ หลังจากนั้นจึงนำข้อมูลที่กรอกผ่านฟอร์มแล้วทำการเก็บข้อมูลลงฐานข้อมูล โดยสามารถกรอกข้อมูลได้ที่ทั้งพนักงาน และฝ่ายบุคคล โดยแบ่งออกเป็นส่วนต่างๆ ดังนี้

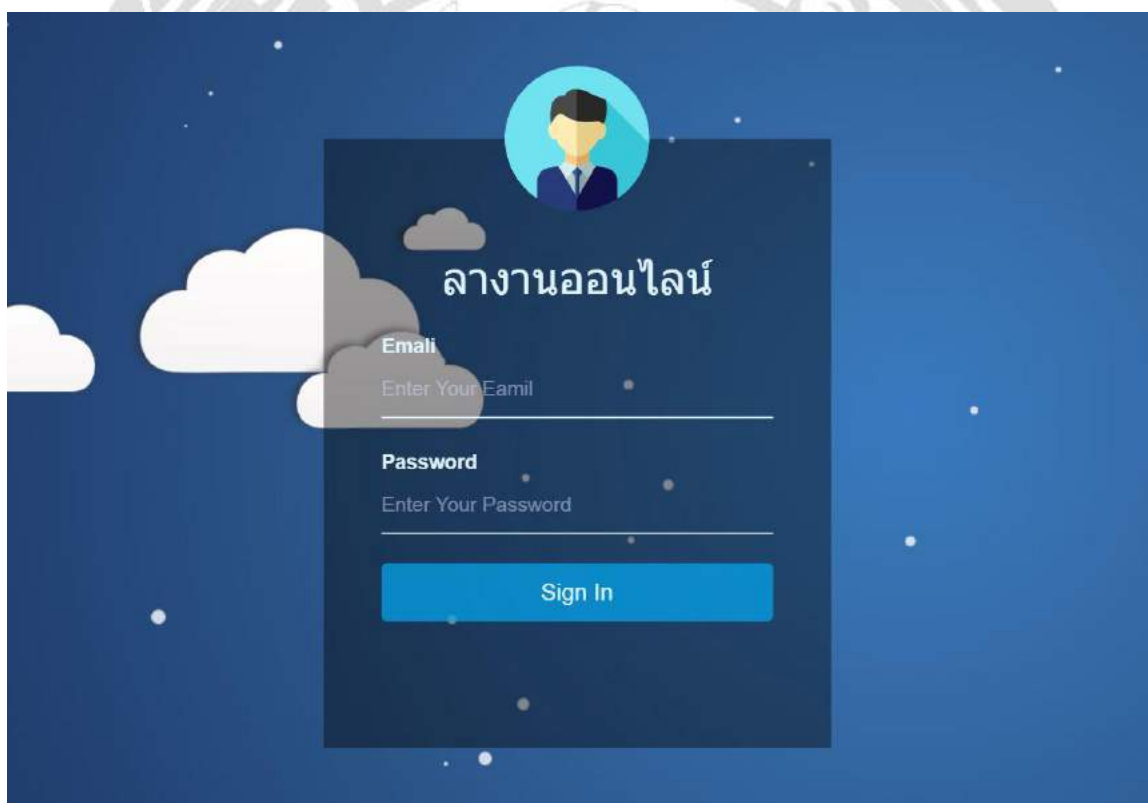

รูปที่ 4.2 แสดงหน้าจอการเข้าสู่ระบบ

จากรูปที่ 4.2 ขั้นตอนการเข้าสู่ระบบคือ ผู้ใช้จะต้องใส่ username และ password เพื่อเข้าสู่ระบบ ถ้าผู้ใช้กรอกไม่ถูกต้องก็จะไม่สามารถเข้าสู่ระบบได้

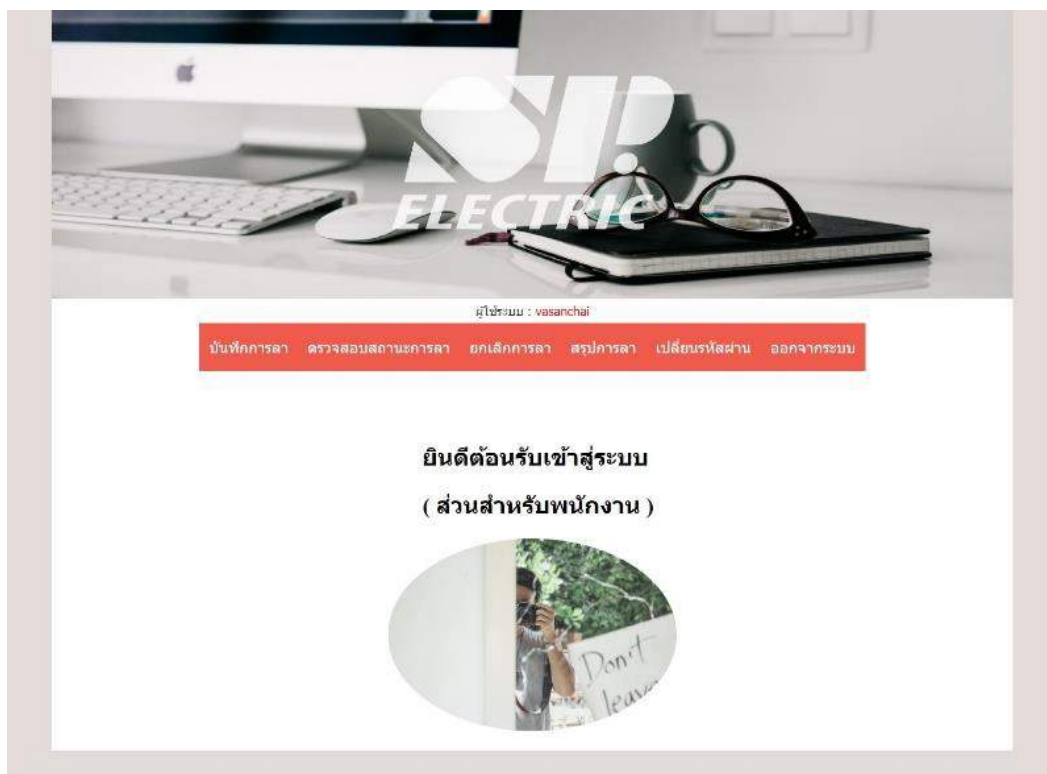

รูปที่ 4.3 แสดงหน้าแรกเมื่อเข้าสู่ระบบ เมื่อเข้าสู่ระบบมาแล้ว

รูปที่ 4.3 หน้าจอจะแสดงรูปของผู้ใช้งาน ที่ได้ลงทะเบียนไว้ และมีเมนูอยู่ทางด้านบน ให้เลือกสิ่งที่ต้องการจะทำ



ผู้ใช้งาน : vasachai

บันทึกการลา ตรวจสอบสถานะการลา ยกเลิกการลา สรุปการลา เปลี่ยนรหัสผ่าน ออกจากระบบ

บันทึกการลา	
ประเภทการลา :	โปรดเลือก ▼
วันที่เริ่ม :	<input type="text"/> *
วันที่สิ้นสุด :	<input type="text"/> **
จำนวนวันที่ลา :	<input type="text"/> *
เหตุผล :	<input type="text"/> **
Upload ใบรับรองแพทย์ :	เลือกไฟล์ <input type="button" value="ไม่ได้เลือกไฟล์ใด"/>
<input type="button" value="บันทึกการลา"/>	

รูป 4.4 เมนูบันทึกการลาของผู้ใช้

รูปที่ 4.4 จะเป็นหน้าที่ใช้ลงบันทึกการลา โดยจะเลือกได้ว่าต้องการลาในเรื่องอะไร

1. มีตารางให้สามารถเลือกประเภทการลาได้ และกรอกเหตุผลในการลา
2. วันที่ต้องการจะลา
3. แนบไฟล์ใบรับรองแพทย์



ผู้ใช้งาน : vasanchai

บันทึกการลา ตรวจสอบสถานะการลา ยกเลิกการลา สรุปการลา เปลี่ยนรหัสผ่าน ออกจากระบบ

รหัสการลา	ประเภทการลา	วันลา	จำนวนวัน	วันบันทึก	สถานะ
MC00002	ลากจส่วนตัว	8 ตุลาคม 2561 - 10 ตุลาคม 2561	3	6 ตุลาคม 2561	อนุมัติ
MC00001	ลาป่วย	5 ตุลาคม 2561 - 8 ตุลาคม 2561	3	5 ตุลาคม 2561	อนุมัติ

[1]

#### รูปที่ 4.5 เมนูตรวจสอบสถานะการลา

รูปที่ 4.5 จะแสดงให้เห็นว่าสถานะการลาที่ลาไปแล้วมีอะไรบ้างโดยจะแสดง

1. รหัสการลา จะเป็นรหัสที่แสดงการลา เพื่อใช้อ้างอิงในการยกเลิก หรือติดตามสถานะ
2. ประเภทการลา จะแสดงประเภทการลา เช่นการลาป่วย เป็นต้น
3. วันลา จะแสดงวันที่เริ่มต้นและสิ้นสุด
4. จำนวนวันที่ลา จะนับจากวันลา โดยไม่นับวันอาทิตย์เพราะเป็นวันหยุด
5. วันที่บันทึกการลา เป็นวันที่กรอกแบบฟอร์มและกดส่งมา
6. สถานะ จะแสดงสถานะว่าถูกอนุมัติ หรือไม่อนุมัติ

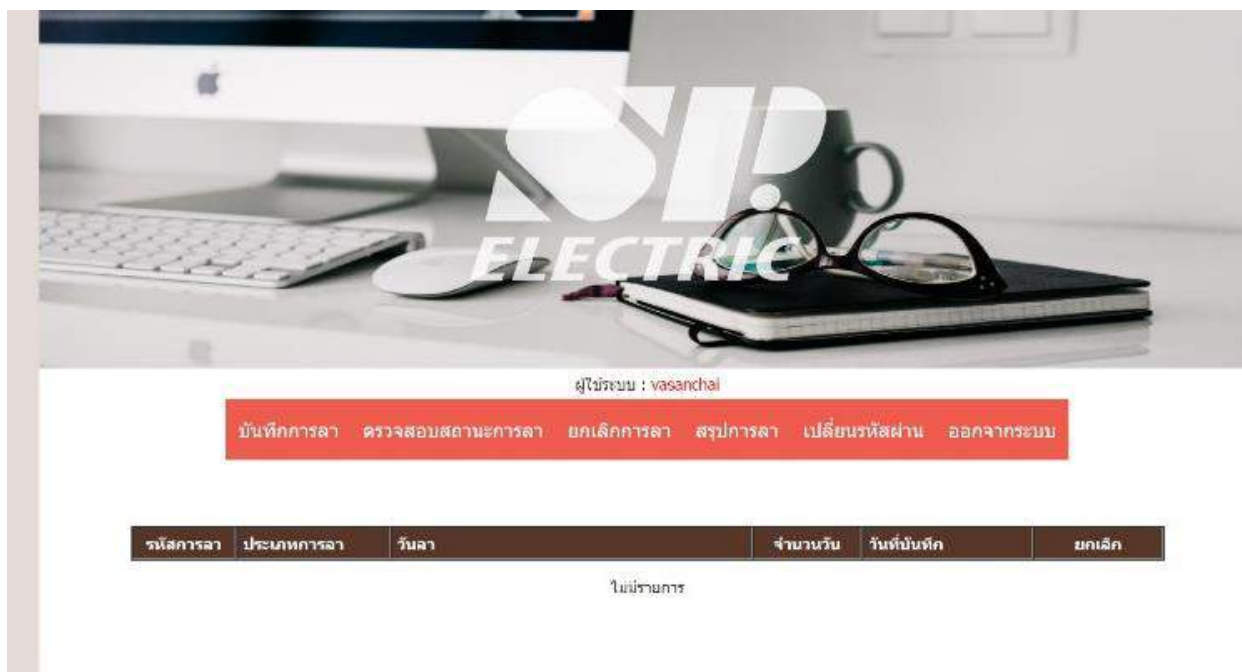

#### รูปที่ 4.6 เมนูยกเลิกการลา

รูปที่ 4.6 เป็นเมนูที่ผู้ใช้กดลง ใบบลาแต่ต้องการที่จะยกเลิก ใบบลาที่ถูกยกเลิกจะถูกนำมาแสดงที่เมนูนี้ หากผู้ใช้งานต้องการจะเข้ามายกเลิกการลา จะต้องเข้ามายังหน้าเมนูยกเลิกการลา แล้วสามารถกดยกเลิกการลาได้ทันที โดยจะขึ้นที่ผู้ดูแลระบบว่าการลานั้น ได้ถูกยกเลิก



ผู้ใช้งาน : vasanchai

บันทึกการลา ตรวจสอบสถานะการลา ยกเลิกการลา สรุปการลา เปลี่ยนรหัสผ่าน ออกจากระบบ

ปีงบประมาณ :

รหัสการลา	ประเภทการลา	วันลา	จำนวนวัน	วันที่บันทึก	สถานะ
MC00016	ลาพักร้อน	13 กุมภาพันธ์ 2562 - 15 กุมภาพันธ์ 2562	3	12 กุมภาพันธ์ 2562	อนุมัติ
MC00014	ลากิจส่วนตัว	27 กุมภาพันธ์ 2562 - 28 กุมภาพันธ์ 2562	2	12 กุมภาพันธ์ 2562	อนุมัติ
MC00013	ลากิจส่วนตัว	21 กุมภาพันธ์ 2562 - 22 กุมภาพันธ์ 2562	2	12 กุมภาพันธ์ 2562	อนุมัติ
MC00012	ลากิจส่วนตัว	22 กุมภาพันธ์ 2562 - 25 กุมภาพันธ์ 2562	3	12 กุมภาพันธ์ 2562	อนุมัติ
MC00011	ลากิจส่วนตัว	15 กุมภาพันธ์ 2562 - 18 กุมภาพันธ์ 2562	3	12 กุมภาพันธ์ 2562	อนุมัติ
MC00009	ลาพักร้อน	14 กุมภาพันธ์ 2562 - 16 กุมภาพันธ์ 2562	3	12 กุมภาพันธ์ 2562	อนุมัติ
MC00008	ลากิจส่วนตัว	13 กุมภาพันธ์ 2562 - 14 กุมภาพันธ์ 2562	2	12 กุมภาพันธ์ 2562	อนุมัติ

#### รูปที่ 4.7 เมนูสรุปการลาของผู้ใช้

รูปที่ 4.7 จะเป็นหน้าสรุปการลาของตนเอง เมื่อกดเลือกปีงบประมาณและเดือนที่ต้องการดูย้อนหลัง จากในภาพเป็นตัวอย่างของเดือนกุมภาพันธ์ ทั้งเดือนมีการอนุมัติ โดยหน้านี้สามารถเลือกตัวกรองว่าต้องการให้แสดงเฉพาะการลาชนิดใด หรือการลาที่ผ่านการอนุมัติ และที่ไม่ผ่านการอนุมัติ



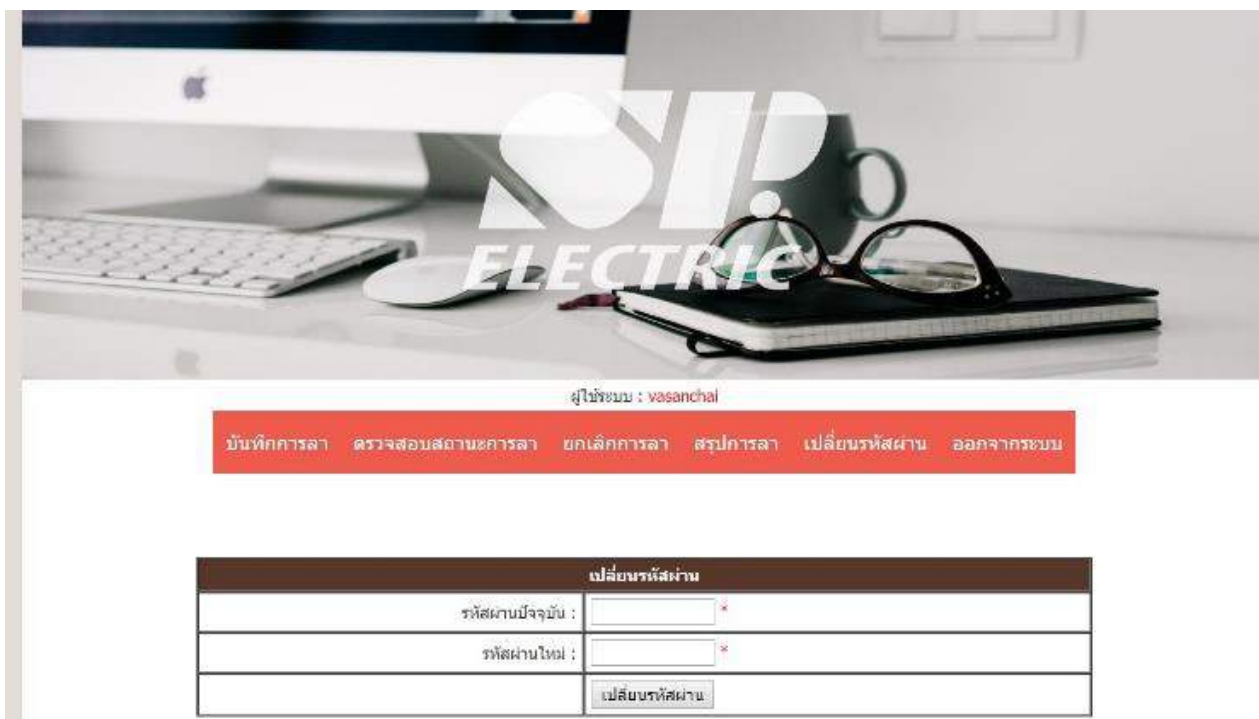

ผู้ใช้งาน : vasanchal

บันทึกการลา ตรวจสอบสถานะการลา ยกเลิกการลา สรุปการลา เปลี่ยนรหัสผ่าน ออกจากระบบ

เปลี่ยนรหัสผ่าน	
รหัสผ่านปัจจุบัน :	<input type="text"/> *
รหัสผ่านใหม่ :	<input type="text"/> *
	<input type="button" value="เปลี่ยนรหัสผ่าน"/>

รูปที่ 4.8 เปลี่ยนรหัสผ่าน

รูปที่ 4.8 ยกตัวอย่างในกรณีที่จะเปลี่ยนรหัสผ่านจากรหัสผ่านเริ่มต้นที่ผู้ดูแลระบบสร้างขึ้นมาให้ โดยจะต้องกรอกรหัสผ่านเดิม และรหัสผ่านใหม่เพื่อเป็นการยืนยันอีกครั้งด้วย



รูปที่ 4.9 แสดงหน้าแรกเมื่อเข้าสู่ระบบ

รูปที่ 4.9 เมื่อเข้าสู่ระบบมาแล้ว หน้าจอจะแสดงบอกว่าเป็นผู้ดูแลระบบ หน้าแสดงรูปภาพของแอดมินที่เข้าสู่ระบบ ด้านบนจะเป็นชื่อผู้ใช้งานระบบเมนูด้านบนของผู้ดูแลระบบจะไม่เหมือนกับของผู้ใช้งาน

ชื่อ หรือ นามสกุล :  ค้นหา

ชื่อ - นามสกุล	แก้ไข	ลบ
นางสาวมณฑพร พายุรัมย์		
นายณัฐพล ศรีวัฒนวงศ์		
นายเมธา สุ		
นายอนันต์ชัย คงรอด		
นางสาวเมธี เดย์		
นายสันต์ชัย อเนกไพฑูริย์		

[1]

ข้อมูลพนักงาน	
หมายเลขบัตรประชาชน :	<input type="text"/> *
นามนำหน้า :	ชาย ▼
ชื่อ :	<input type="text"/> *
นามสกุล :	<input type="text"/> *
ที่อยู่ :	<input type="text"/> *
เบอร์โทร :	<input type="text"/> *
อีเมล :	<input type="text"/> *
Upload ใบรหัส :	<input type="button" value="เลือกไฟล์"/> <input type="button" value="ไม่ได้อัปโหลด"/>
แผนก :	<input type="text"/> *
ตำแหน่ง :	<input type="text"/> *
ชื่อผู้ไม่ :	<input type="text"/> *
รหัสผ่าน :	<input type="text"/> *
<input type="button" value="เพิ่มข้อมูลพนักงาน"/>	

รูปที่ 4.10 เมนูจัดการข้อมูลพนักงาน

รูปที่ 4.10 แสดงข้อมูลพนักงานทั้งหมดที่มีอยู่ในระบบ และจะมีกล่องค้นหาชื่ออยู่ด้านบน และมีช่องเพื่อเพิ่มพนักงานใหม่

1. กล่องใช้ค้นหาข้อมูลในฐานข้อมูล จะต้องกรอกชื่อ หรือ นามสกุล เช่นกรอกคำว่า ชัย ระบบก็จะแสดงทุกรายชื่อ และนามสกุลที่มีคำว่าชัยอยู่ ออกมาทั้งหมด
2. รายชื่อพนักงานทั้งหมดในระบบ จะแสดงรายชื่อทั้งหมดที่มีอยู่ในระบบโดยจะแสดงไล่ลงมา เป็นรายการ ผู้ดูแลสามารถเข้าไปกดแก้ไขข้อมูล หรือลบข้อมูลทิ้งได้
3. ช่องกรอกข้อมูลเพื่อเพิ่มข้อมูลพนักงานใหม่ จะประกอบด้วยช่องสำคัญ เช่น หมายเลขประจำตัวประชาชน ชื่อ สกุล ที่อยู่ เบอร์ติดต่อ ชื่อผู้ไม่และรหัสผ่าน เป็นต้น เมื่อเรียบร้อยแล้ว ให้กด เพิ่มข้อมูล

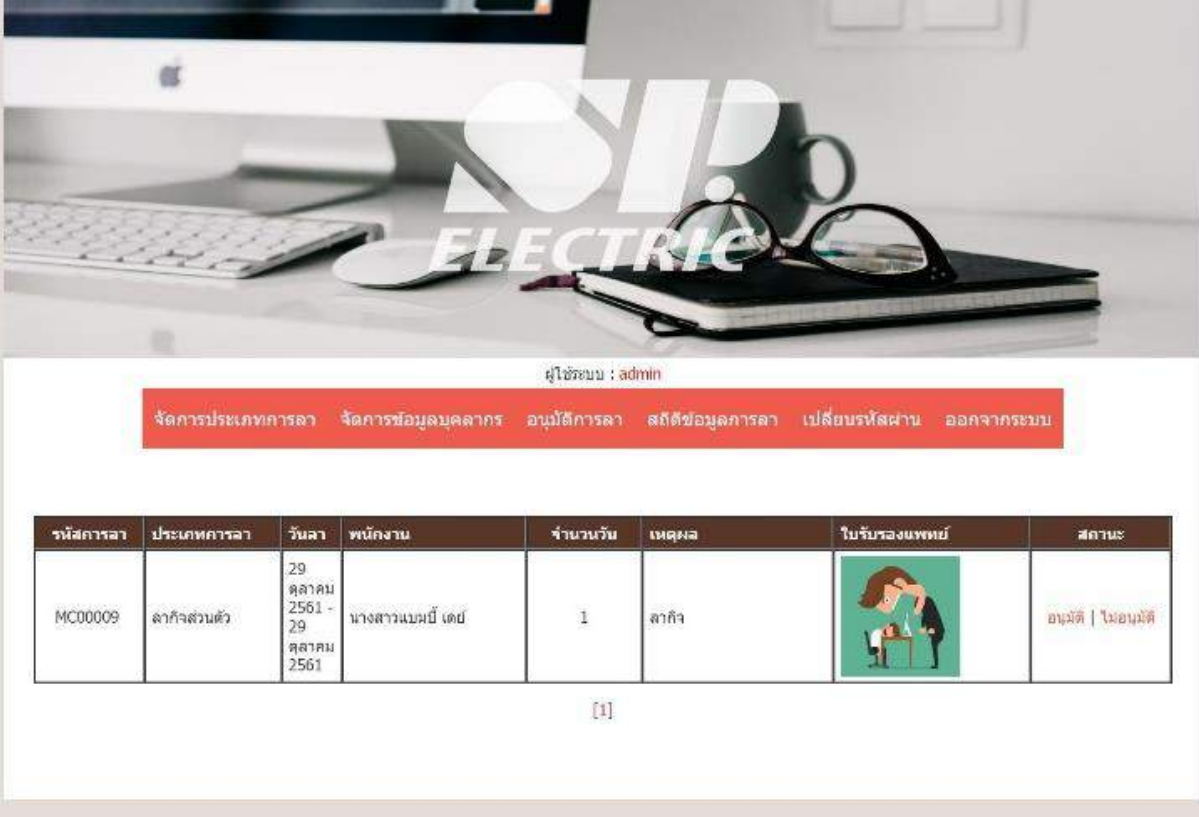

ผู้ใช้งาน : admin

จัดการประเภทการลา จัดการขอมูลบุคลากร อนุมัติการลา สถิติขอมูลการลา เปลี่ยนรหัสผ่าน ออกจากระบบ

รหัสการลา	ประเภทการลา	วันลา	พนักงาน	จำนวนวัน	เหตุผล	ใบรับรองแพทย์	สถานะ
MC00009	ลากิจส่วนตัว	29 ตุลาคม 2561 - 29 ตุลาคม 2561	นางสาวเบญจมาศ เดช	1	ลากิจ		อนุมัติ   ไม่อนุมัติ

[1]

#### รูปที่ 4.11 เมฆออนุมัติการลา

รูปที่ 4.11 จะเป็นหน้าแสดงรายการที่ถูกบันทึกใบลาเข้ามา และยังไม่ได้ออกใบอนุมัติ หรือยังไม่อนุมัติ แต่ถ้ากดเลือกได้แล้วจะหายไปจากรายการ

1. รหัสการลา จะเป็นรหัสที่แสดงการลา เพื่อใช้อ้างอิงในการยกเลิก หรือติดตามสถานะ
2. ประเภทการลา จะแสดงประเภทการลา เช่นการลาป่วย เป็นต้น
3. วันลา จะแสดงวันที่เริ่มต้นและสิ้นสุด
4. ชื่อคนที่ลา จะ แสดงชื่อและนามสกุล ของผู้ที่จะลา
5. จำนวนวันที่ลา จะนับจากวันลา โดยไม่นับวันอาทิตย์เพราะเป็นวันหยุด
6. เหตุผล จะแสดงเหตุผลในการลาที่พนักงานกรอกเข้ามา
7. รูปภาพ จะแนบเป็นการ์ดเชิญ หรือเป็นใบรับรองแพทย์ เป็นต้น
8. สถานะ โดยจะให้เลือกว่าอนุมัติหรือไม่อนุมัติ
9. สถานะ จะแสดงสถานะว่าถูกอนุมัติ หรือไม่อนุมัติ



ผู้ในระบบ : admin

จัดการประเภทการลา จัดการข้อมูลพนักงาน อนุมัติการลา สถิติข้อมูลการลา เปลี่ยนรหัสผ่าน ออกจากระบบ

ปีงบประมาณ :

ชื่อ-นามสกุล	ประเภทการลา	จำนวนวัน
<b>ชื่อ-นามสกุล</b>		
สันต์ชัย อเนกไพบูรณ์	ลากิจส่วนตัว	12
สันต์ชัย อเนกไพบูรณ์	ลาพักร้อน	6
<b>ชื่อ-นามสกุล</b>		
อนันต์ชัย คงรอด	ลาป่วย	2

#### รูปที่ 4.12 เมนูแสดงสถิติการลา

รูปที่ 4.12 ใช้เพื่อดูสถิติการลา ตามปีงบประมาณ โดยจะต้องเลือกว่าจะดูของปี จะมีปุ่ม Print ถ้าเลือกจะสามารถพิมพ์เป็นรายงานออกมาได้ โดยจะแสดงอยู่ในรูปแบบของตารางโดยมีรายละเอียดดังนี้

1. ช่องชื่อนามสกุล จะแสดงชื่อและนามสกุลของพนักงาน
2. ประเภทการลา คือประเภทการลาที่มีอยู่ในระบบ
3. จำนวนการลา จะแสดงจำนวนการลาทั้งหมดที่อนุมัติ ของพนักงานในแถวนั้น

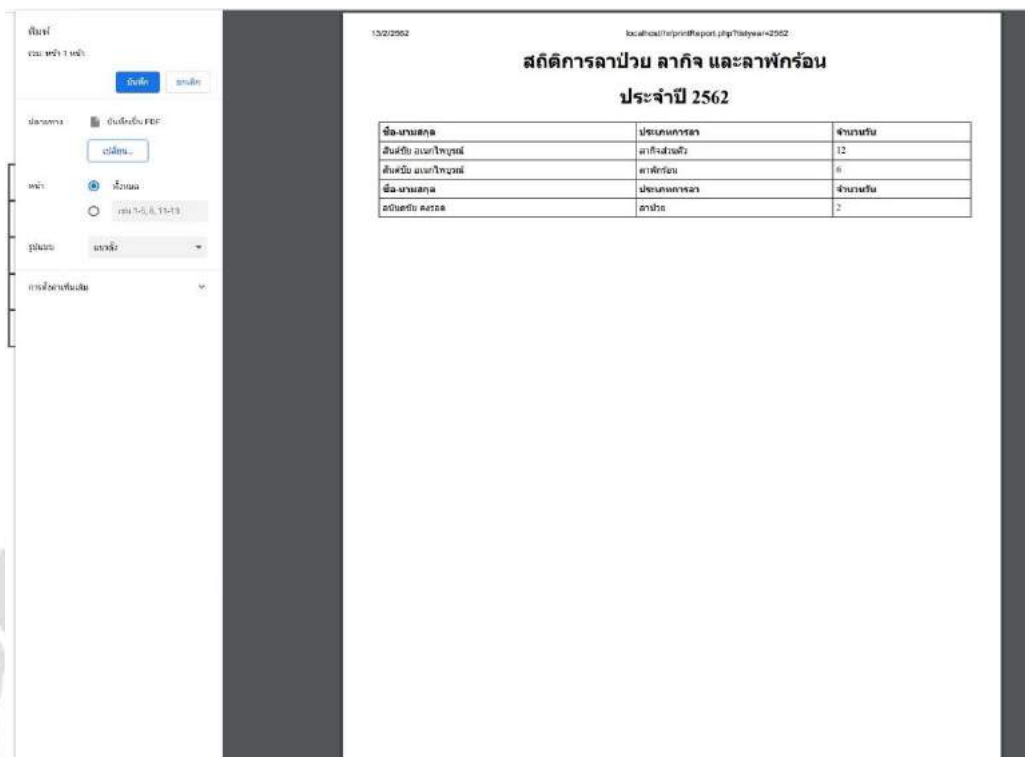

13/2/2562

localhost:8080/report.php?tidyear=2562

**สถิติการลาป่วย ลากิจ และลาพักร้อน**  
**ประจำปี 2562**

ชื่อ-นามสกุล	ประเภทการลา	จำนวนวัน
สมมติชน อภินาโชดมณี	ลากิจส่วนตัว	12
สมมติชน อภินาโชดมณี	ลาพักร้อน	8
ชื่อ-นามสกุล	ประเภทการลา	จำนวนวัน
สมมติชน อภินาโชดมณี	ลาป่วย	2

รูปที่ 4.13 รายงานสถิติการลา ประจำปี 2562

รูปที่ 4.13 จะแสดงให้เห็นว่าตัวรายงานจะสามารถดูได้บนหน้าเว็บหรือสามารถที่จะบันทึกลงในคอมพิวเตอร์ได้ในรูปแบบของไฟล์ pdf หรือสามารถเลือกเครื่องพิมพ์เพื่อพิมพ์ออกมาได้เพื่อนำไปให้ผู้บริหารจัดการตรวจสอบสถิติการลาของปีงบประมาณนั้นๆ เพื่อนำไปตัดสินใจในนโยบายต่างๆ



รูปที่ 4.13 ออกจากระบบ

รูปที่ 4.13 จะแสดงเมื่อกดเมนูออกจากระบบเท่านั้น โดยระบบจะแสดงขึ้นมาให้ผู้ใช้ได้ทราบว่าตอนนี้ได้ออกจากระบบเรียบร้อยแล้ว ให้ผู้ใช้กดปุ่มตกลงเพื่อกลับไปยังหน้าแรกของระบบ



## บทที่ 5

### สรุปผลและข้อเสนอแนะ

#### 5.1 สรุปผล

ระบบงานออนไลน์ วิทยาลัยศึกษา บริษัท เอส พี การไฟฟ้า อิมพอร์ต จำกัด โดยนำเทคโนโลยีเว็บแอปพลิเคชันมาเพิ่มประสิทธิภาพในการทำงานของระบบ ง่ายในการบริหารจัดการของฝ่ายทรัพยากรบุคคล ซึ่งสามารถแก้ปัญหาในการจัดเก็บเอกสารการลาและง่ายต่อการค้นหาข้อมูลพนักงาน สามารถดูรายงานการลาได้ตลอดเวลา นอกจากนี้ยังสามารถแสดงรายงานได้ผ่านระบบ ซึ่งจะช่วยให้การดำเนินงานของการลามีประสิทธิภาพ สะดวกรวดเร็วยิ่งขึ้น

#### 5.2 ข้อดีของระบบ

- 5.2.1 ระบบการลาของพนักงานมีความสะดวกรวดเร็วขึ้น
- 5.2.2 ช่วยลดระยะเวลาและขั้นตอนในการลาของพนักงาน
- 5.2.3 ฝ่ายบุคคลทำงานได้รวดเร็วขึ้น
- 5.2.4 หัวหน้าสามารถทำการอนุมัติใบลาได้ง่ายและเร็ว
- 5.2.5 ฝ่ายบุคคลสามารถนำข้อมูลในการลา ไปสรุปผลออกรายงานการลาของบุคลากรได้อย่างถูกต้องและรวดเร็ว

#### 5.3 ข้อจำกัดของระบบ

ข้อจำกัดของระบบงานออนไลน์ยังไม่รองรับกับระบบ Responsive และยังไม่สามารถแจ้งเตือนผ่านเบราว์เซอร์ถ้าหากไม่ได้ล็อกอิน ก็จะไม่เห็นการแจ้งเตือน

#### 5.4 ข้อเสนอแนะ

การพัฒนาระบบงานออนไลน์ วิทยาลัยศึกษา บริษัท เอส พี การไฟฟ้า อิมพอร์ต จำกัด ยังขาดระบบที่จะนำมาทำงานร่วมกัน ได้แก่ระบบบันทึกเวลาเข้า-ออกงาน การคำนวณระยะเวลาในการทำงานล่วงเวลา ซึ่งจะช่วยเพิ่มความสะดวกในการทำงานของฝ่ายทรัพยากรบุคคล และยังไม่สามารถแสดงปฏิทินวันหยุดให้พนักงานทราบได้ ดังนั้นในอนาคตควรมีการพัฒนาเพิ่มเติม เพื่อเพิ่มประสิทธิภาพในการทำงาน



## บรรณานุกรม

- กระทรวงแรงงาน. (2554). ความหมายของการบริหารทรัพยากรมนุษย์. เข้าถึงได้จาก [http://www.tpa.or.th/writer/read\\_this\\_book\\_topic.php?pageid=2&bookID=2295&read=true&count=true](http://www.tpa.or.th/writer/read_this_book_topic.php?pageid=2&bookID=2295&read=true&count=true)
- กระทรวงแรงงาน. (2554). สิทธิการลาตามกฎหมายแรงงาน. เข้าถึงได้จาก [www.mol.go.th/employee/rihgt\\_labor%20law](http://www.mol.go.th/employee/rihgt_labor%20law)
- โค้ดดิ้งเบสิก.(2562). เอชทีเอ็มแอล เข้าถึงได้จาก: [www.codingbasic.com/html.html](http://www.codingbasic.com/html.html).
- โค้ดดิ้งเบสิก.(2562). พีเอชทีออนไลน์ .เข้าถึงได้จาก: [www.codingbasic.com/html.html](http://www.codingbasic.com/html.html) /ภาษาพีเอชพี.
- มายด์พีเอชพี. (2561). ซีเอสเอส. เข้าถึงได้จาก <http://www.mindphp.com/คู่มือ/73-คืออะไร/2193-css-คืออะไร.html>
- มายด์พีเอชพี. (2561). จาวาสคริปต์. เข้าถึงได้จาก <http://www.mindphp.com/คู่มือ/73-คืออะไร/2187-java-javascript-คืออะไร.html>
- มายด์พีเอชพี. (2561). ดาต้าเบสคืออะไร .เข้าถึงได้จาก <http://www.mindphp.com/คู่มือ/73-คืออะไร/2055-database-คืออะไร.html>
- บริษัท เอส.พี.การไฟฟ้า อิมพอร์ต จำกัด.(2562). ประวัติบริษัท.เข้าถึงได้จาก <http://www.spelectric.co.th>