



รายงานการปฏิบัติงานสหกิจศึกษา

ระบบรายได้ของธุรกิจผลิตและจำหน่ายอาหาร

Revenue System Of Food Production And Distribution Business

โดย

นางสาวณัฐมล	โนมเฟือก	5804300058
นางสาวจิราพร	ทองเนียม	5804300103

รายงานนี้เป็นส่วนหนึ่งของวิชาสหกิจศึกษา

ภาควิชาการบัญชี

คณะบริหารธุรกิจ มหาวิทยาลัยสยาม

ภาคการศึกษาที่ 3 ปีการศึกษา 2560

หัวข้อโครงการ : ระบบรายได้ของธุรกิจผลิตและจำหน่ายอาหาร
: Revenue System of Food Production and Distribution Business
รายชื่อผู้จัดทำ : นางสาวณัฐมล โฉมเผือก
: นางสาวจิราพร ทองเนียม
ภาควิชา : การบัญชี
อาจารย์ที่ปรึกษา : อาจารย์อิทธิศักดิ์ รัตนกิจยนต์

อนุมัติให้โครงการนี้เป็นส่วนหนึ่งของการปฏิบัติงานสหกิจศึกษาภาควิชาการบัญชี ประจำ
ภาคการศึกษาที่ 3 ปีการศึกษา 2560

คณะกรรมการสอบโครงการ

.....อาจารย์ที่ปรึกษา

(อาจารย์ อิทธิศักดิ์ รัตนกิจยนต์)

.....พนักงานที่ปรึกษา

(นางสาว จันทรจิรา ใจมัน)

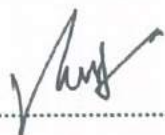
.....กรรมการกลาง

(อาจารย์ ประพันธ์ จันทรเสมา)

.....ผู้ช่วยอธิบดีและผู้อำนวยการสำนักสหกิจศึกษา
(ผศ.ดร.มารุจ ลิมปะวัฒน์)

หัวข้อโครงการ : ระบบรายได้ของธุรกิจผลิต และจำหน่ายอาหาร

รายชื่อผู้จัดทำ : นางสาว ณัฐมล โฉมเพือก

นางสาว จิราพร ทองเนียม

อาจารย์ที่ปรึกษา: อาจารย์อภิศักดิ์ รัตนกิจยนต์

ระดับการศึกษา : ปริญญาตรี

ภาควิชา : การบัญชี

คณะ : บริหารธุรกิจ

ภาคการศึกษา/ปีการศึกษา: 3/2560

บทคัดย่อ

บริษัทเจเอฟพีคิทเช่นจำกัด ดำเนินธุรกิจอาหารประเภทก๋วยเตี๋ยว เน้นบริการด้วยลูกชิ้นปลา เป็นผู้ผลิตและจัดจำหน่ายลูกชิ้นปลา ปัจจุบันมีสาขาเปิดให้บริการมากกว่า 30 สาขาและสาขาเฟรนไชส์มากกว่า 140 สาขา ทั่วประเทศ มีอาหารให้ลูกค้าเลือกสรรมากมายปัจจุบันกำลังพัฒนาผลิตภัณฑ์อย่างต่อเนื่อง

คณะผู้จัดทำได้ปฏิบัติงานตามโครงการสหกิจศึกษา ณ บริษัทเจเอฟพีคิทเช่นจำกัด ได้รับมอบหมายให้ปฏิบัติงานในตำแหน่งพนักงานบัญชีโดยมีหน้าที่รับผิดชอบทางด้านการจัดเก็บข้อมูล การตรวจสอบเอกสารการบันทึกรายการค้าและตรวจสอบจำนวนภาษีซื้อ-ภาษีขายในแต่ละเดือนซึ่งทำให้คณะผู้จัดทำ ทราบถึงความสำคัญของการรับรู้รายได้ประเภทต่างๆ รวมถึงเอกสารที่ใช้ประกอบการปฏิบัติงานของรายได้สำหรับธุรกิจผลิตและจำหน่ายอาหาร ดังนั้น จึงได้นำมาจัดทำโครงการสหกิจศึกษาภายใต้หัวข้อเรื่อง “ระบบรายได้ของธุรกิจผลิตและจำหน่ายอาหาร”

คณะผู้จัดทำหวังเป็นอย่างยิ่งว่าโครงการสหกิจศึกษานี้จะสามารถอธิบายเนื้อหาเกี่ยวกับการรับรู้รายได้ของธุรกิจ และขั้นตอนการปฏิบัติงานของรายได้ประเภทต่างๆ รวมทั้งรูปแบบเอกสารทางการบัญชีที่เกี่ยวข้อง และสามารถนำความรู้ไปปรับใช้สำหรับผู้ที่สนใจจะศึกษาต่อ หรือเป็นประโยชน์ต่อการปฏิบัติงานทางด้านวิชาชีพบัญชีต่อไป

คำสำคัญ : ระบบรายได้ / ภาษีซื้อ/ภาษีขาย/เอกสารทางการบัญชี

Project Title: Revenue System of Food Production and Distribution Business

By: Ms. Nattamon Chomphueak

Ms. Jeeraporn Thongniam

Advisor: Mr. Itthisak Rattanakityon

Degree: Bachelor of Accountancy

Major: Accounting

Faculty: Business Administration

Semester / Academic year: 3/2017

Abstract

JFB Kitchen Co. Ltd. operates a business in manufacturing and selling noodles, as a fish ball and distributor. The company has over 30 branches, and over 140 franchising branches across nation. There are various types of foods to serve customers. Currently, the company is continuously developing products.

We attended the cooperative education project of Siam University at JFB Kitchen Co. Ltd. as accounting assistant officers. We were responsible for accounting duties, checking invoices, store data, and prepare and report input-output tax. We realized its importance, therefore, we presented the cooperative education project on “Revenue System of Food Production and Distribution Business.”

This project explained and summarized the operations and accounting revenue system of food production, distribution business and procedure revenue recognition accounting entries. These complicated and complex works were simplified. We hoped this project would be beneficial to further study in the future or implementation to increase real work performance.

Keywords: Revenue system, input-output tax, accounting entries

Approved By

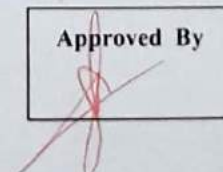

กิตติกรรมประกาศ

(Acknowledgement)

การที่ผู้จัดทำได้มาปฏิบัติงานในโครงการสหกิจศึกษา ณ บริษัท เจเอพี กิทเช่น จำกัด ตั้งแต่วันที่ 14 พฤษภาคม 2561 ถึงวันที่ 31 สิงหาคม 2561 ส่งผลให้คณะผู้จัดทำได้รับความรู้และประสบการณ์ต่าง ๆ ที่มีค่ามากมายสำหรับรายงานสหกิจศึกษาฉบับนี้จบสำเร็จลงได้ด้วยดีจากความร่วมมือและสนับสนุนจากหลายฝ่ายดังนี้

1. คุณวิทย์ แซ่เจียง กรรมการบริษัท
2. คุณวิศิษฐ์ แซ่พั้ว ผู้จัดการบัญชี
3. คุณอรรรัมภา ตันตินิพันธุ์กุล ผู้ช่วยผู้จัดการบัญชี
4. คุณจันทร์จิรา ใจมั่น พนักงานบัญชี
5. คุณรัชฎา ขาวนุ้ย พนักงานบัญชี

และบุคคลท่านอื่น ๆ ที่ไม่ได้กล่าวนามทุกท่านที่ได้ให้คำแนะนำช่วยเหลือในการจัดทำรายงาน

คณะผู้จัดทำขอขอบพระคุณผู้ที่มีส่วนเกี่ยวข้องทุกท่านที่มีส่วนร่วมในการให้ข้อมูลและเป็นที่ปรึกษาในการทำรายงานฉบับนี้จนเสร็จสมบูรณ์ตลอดจนให้การดูแลและให้ความเข้าใจกับชีวิตของการทำงานจริงซึ่งคณะผู้จัดทำขอขอบพระคุณเป็นอย่างสูงไว้ ณ ที่นี้ด้วย

คณะผู้จัดทำ

นางสาวณัฐมล โนมเผือก

นางสาวจิราพร ทองเนียม

สารบัญ

	หน้า
จดหมายนำส่งรายงาน	ก
กิตติกรรมประกาศ	ข
บทคัดย่อ	ค
Abstract	ง
บทที่ 1 บทนำ	
1.1ความเป็นมาและความสำคัญของปัญหา.....	1
1.2วัตถุประสงค์ของ โครงการ.....	1
1.3ขอบเขตของโครงการ.....	1
1.4ประโยชน์ที่ได้รับ.....	2
บทที่ 2 ทบทวนเอกสารและวรรณกรรมที่เกี่ยวข้อง	
2.1ความหมายของรายได้.....	3
2.2กระบวนการปฏิบัติงานในระบบรายได้.....	3
2.3การรับรู้รายได้ของธุรกิจขายสินค้า.....	4
2.4ใบกำกับภาษี.....	5
2.5ธุรกิจแฟรนไชส์.....	5
2.6รายได้จากค่าส่งเสริมการขาย.....	7
บทที่ 3 รายละเอียดการปฏิบัติงาน	
3.1 ชื่อและที่ตั้งของสถานประกอบการ.....	8
3.2 ประวัติและลักษณะการประกอบการหลักขององค์กร.....	9

สารบัญ(ต่อ)

3.3 รูปแบบการจัดองค์กรและการบริหารงานขององค์กร	9
3.4 ตำแหน่งและลักษณะงานที่ได้รับมอบหมาย.....	10
3.5 ชื่อและตำแหน่งของพนักงานที่ปรึกษา.....	11
3.6 ระยะเวลาที่ปฏิบัติงาน.....	11
3.7 ขั้นตอนและวิธีการดำเนินงาน.....	11
3.8 อุปกรณ์และเครื่องมือที่ใช้.....	12
3.9 โปรแกรมที่ใช้ในการทำงาน.....	12
บทที่ 4 ผลการปฏิบัติงานตามโครงการ	
4.1 รายได้การขายสินค้าที่ผลิต.....	13
4.2 รายได้จากการขายสินค้าหน้าร้าน.....	20
4.3 รายได้จากเฟรนไชส์.....	30
4.4 รายได้จากค่าส่งเสริมการขาย.....	34
บทที่ 5 สรุปผลและข้อเสนอแนะ	
5.1 สรุปผลโครงการ.....	39
5.2 สรุปผลการปฏิบัติงานสหกิจศึกษา.....	40
บรรณานุกรม.....	42
ภาคผนวก.....	43
ประวัติคณะผู้จัดทำ.....	46

สารบัญตาราง

หน้า

ตารางที่ 3.1 ตารางระยะเวลาในการจัดหาโครงการ.....	11
ตารางที่ 4.1 ระบบรายได้การขายสินค้าให้กับสาขา.....	15
ตารางที่ 4.2 ระบบรายได้การขายสินค้าหน้าร้าน กรณีที่1.....	23
ตารางที่ 4.3 ระบบรายได้การขายสินค้าหน้าร้าน กรณีที่2.....	24



สารบัญรูปรภาพ

หน้า

รูปที่ 3.1 แผนที่ตั้งสถานประกอบการ.....	8
รูปที่ 4.1 ต้นฉบับใบกำกับภาษี (สำหรับลูกค้า).....	16
รูปที่ 4.2 สำเนาใบกำกับภาษี/สำเนาใบส่งของ (สำหรับลูกค้า).....	17
รูปที่ 4.3 สำเนาใบกำกับภาษี/ใบส่งของ (สำหรับแผนกบัญชี).....	18
รูปที่ 4.4 สำเนาใบกำกับภาษี/สำเนาใบส่งของ (สำหรับแผนกบัญชี).....	19
รูปที่ 4.5 ใบแจ้งราคาอาหาร.....	25
รูปที่ 4.6 ใบเสร็จรับเงิน/ใบกำกับภาษี (ใบกำกับภาษีอย่างย่อ).....	26
รูปที่ 4.7 ต้นฉบับใบกำกับภาษี/ใบเสร็จรับเงิน (สำหรับลูกค้า).....	27
รูปที่ 4.8 สำเนาใบกำกับภาษี/ใบเสร็จรับเงิน (สำหรับแผนกบัญชี).....	27
รูปที่ 4.9 สำเนาใบกำกับภาษี/ใบเสร็จรับเงิน (สำหรับแผนกบัญชี).....	27
รูปที่ 4.10 โปรแกรม ERP สำหรับการบันทึกใบบัญชีรายได้.....	28
รูปที่ 4.11 ตัวอย่างการบันทึกบัญชีรายได้.....	28
รูปที่ 4.12 ตัวอย่างเอกสารใบสำคัญรับ.....	29
รูปที่ 4.13 ตัวอย่างใบแจ้งหนี้.....	31
รูปที่ 4.14 ตัวอย่างใบเสร็จรับเงิน (ค่าสิทธิ์แรกเข้า).....	32
รูปที่ 4.15 ตัวอย่างใบกำกับภาษี/ใบเสร็จรับเงิน (ค่าประกัน).....	33
รูปที่ 4.16 ตัวอย่างใบแจ้งหนี้.....	35
รูปที่ 4.17 ตัวอย่างใบเสร็จรับเงิน.....	36

สารบัญรูปภาพ(ต่อ)

รูปที่ 4.18 ตัวอย่างใบกำกับภาษี.....	37
รูปที่ 4.19 หนังสือรับรองการนำส่งภาษี ณ ที่จ่าย.....	38



บทที่ 1

บทนำ

1.1 ความเป็นมาและความสำคัญของปัญหา

บริษัท เจเอฟบี คิทเช่น จำกัด เป็นธุรกิจประเภทผลิตและจำหน่ายอาหาร มีความหลากหลายทางด้านรายได้ รายได้แต่ละประเภทย่อมจะมีการปฏิบัติงานต่างกันไปแล้วแต่รายได้ คณะผู้จัดทำจึงได้เล็งเห็นถึงความสำคัญของระบบรายได้ของบริษัท จึงได้จัดทำ โครงการงาน เพื่อศึกษาแหล่งที่มาของรายได้และทำความเข้าใจขั้นตอนการปฏิบัติงานของรายได้แต่ละประเภท ภายในบริษัท เจเอฟบี คิทเช่น จำกัด เพื่อให้สามารถปฏิบัติงานได้อย่างถูกต้องและผ่านมาตรฐานการบัญชี

1.2 วัตถุประสงค์ของโครงการงาน

1. เพื่อศึกษาที่มาของระบบรายได้
2. เพื่อศึกษาขั้นตอนทางเดินของเอกสารทางบัญชี
3. เพื่อศึกษาการปฏิบัติงานทางการบัญชีของแหล่งระบบรายได้ของบริษัท

1.3 ขอบเขตของโครงการงาน

1. ศึกษาระบบรายได้ และแหล่งที่มาของรายได้ บริษัท เจเอฟบี คิทเช่น จำกัด
2. ศึกษาข้อมูลระหว่างการปฏิบัติงานสหกิจศึกษาที่ บริษัท เจเอบี คิทเช่น จำกัด ระหว่างวันที่ 14 พฤษภาคม 2561 – 31 สิงหาคม 2561

1.4 ประโยชน์ที่ได้รับ

1. ทราบถึงที่มาของระบบรายได้ ในด้านการตรวจสอบรายงานยอดขาย เอกสารใบกำกับภาษี ใบเสร็จรับเงินหรือการรับเช็ค
2. ทราบถึงขั้นตอนทางเดินของเอกสารทางบัญชี ระบบรายได้ ขั้นตอนการรับรู้รายได้ของแต่ละชนิด
3. ทราบถึงการปฏิบัติงานทางการบัญชีของแหล่งระบบรายได้ของบริษัททำให้สามารถนำความรู้ที่ได้มาประยุกต์ใช้ในการปฏิบัติงานจริงได้



บทที่ 2

ทบทวนเอกสารและวรรณกรรมที่เกี่ยวข้อง

วงจรรายได้ (Revenue Cycle) คือ กระบวนการของการขายสินค้าหรือการให้บริการโดยเริ่มจากการขายหรือให้บริการจนถึงขั้นตอนการเรียกเก็บเงิน กระบวนการต่าง ๆ นั้นมีความเกี่ยวข้องกับแผนกหรือส่วนงานอื่นๆ ได้แก่ การขาย การให้บริการจากแผนกขาย การให้สินเชื่อ จากแผนกการเงิน การรับวางบิลจากแผนกบัญชี จัดส่งสินค้า คลังสินค้าจากแผนกขนส่งและแผนกคลังสินค้า ส่วนใหญ่ธุรกิจมีการดำเนินงานเป็นการขายสินค้าเงินเชื่อมากกว่าการรับเงินสด

รายได้ตามมาตรฐานการบัญชี หมายถึง กระแสรับของประโยชน์เชิงเศรษฐกิจ (ก่อนหัก ค่าใช้จ่าย) ในรอบระยะเวลาบัญชีซึ่งเกิดขึ้นจาก กิจกรรมตามปกติของกิจการ เมื่อกระแสรับนั้นส่งผล ให้ส่วนของเจ้าของเพิ่มขึ้น ทั้งนี้ ไม่รวมถึงเงินทุนที่ ได้รับจากผู้มีส่วนร่วมในส่วนของเจ้าของ

รายได้ (revenue หรือ income) คือ สิ่งที่ได้รับเป็นผลตอบแทนที่กิจการจากการดำเนินงานของธุรกิจซึ่งจะเป็นการขายสินค้าหรือการให้บริการตามปกติของกิจการรวมทั้ง ผลตอบแทนอื่นๆ ที่ไม่ได้เกิดจากการดำเนินงานธุรกิจหลักของกิจการ ซึ่งรายได้สามารถแบ่งออกเป็น 2 ประเภท คือ

1. รายได้จากการขาย (Sale revenue) คือ รายได้ที่เกิดจากการขายสินค้าหรือบริการอันเป็นรายได้จากดำเนินงานตาม เช่น ธุรกิจประเภทขนส่ง ก็จะมีรายได้หลักจากการขนส่ง

2. รายได้อื่น (Other incomes) คือ รายได้ที่ไม่ได้เกิดโดยการปฏิบัติงานหลักของกิจการซึ่งรายได้นี้ไม่ใช่รายได้จากการขายสินค้าหรือการให้บริการ

กระบวนการปฏิบัติงานในระบบรายได้ แบ่งออกเป็น 2 ประเภท คือ

กระบวนการปฏิบัติงานในระบบรายได้สำหรับการขายเชื่อ

กระบวนการปฏิบัติงานในระบบรายได้สำหรับการขายสด

กระบวนการปฏิบัติงานในระบบรายได้สำหรับการขายเชื่อ

1. การรับคำสั่งซื้อจากความต้องการของลูกค้า
2. จัดเตรียมการส่งสินค้าให้ลูกค้า
3. เรียกชำระเงินจากลูกค้า
4. รับชำระเงินจากลูกค้า

กระบวนการปฏิบัติงานในระบบรายได้สำหรับการขายสด

เริ่มจากลูกค้าสั่งซื้อสินค้าเข้ามา พร้อมการชำระเงินค่าสินค้าเป็นเงินสด หรือการจ่ายชำระ โดยการใช้บัตรเครดิตหรือบัตรเครดิต พนักงานนำข้อมูลการสั่งซื้อสินค้า บันทึกเข้าเครื่องคอมพิวเตอร์โดยการใช้โปรแกรมของธุรกิจ เพื่อทำการตรวจสอบข้อมูล เช่น รหัสของสินค้า ประเภทของสินค้า ปริมาณสินค้าคงคลังที่สามารถขายได้ และราคาขายของสินค้านั้นๆ จากแฟ้มข้อมูลสินค้าคงเหลือ และจากแฟ้มข้อมูลราคาขายสินค้า เมื่อมีการตรวจสอบคำสั่งซื้อกับแฟ้มข้อมูลแล้วมีสินค้าเพียงพอตามความต้องการของลูกค้า พนักงานก็จะทำการบันทึกข้อมูลการรับชำระเงินค่าสินค้า โดยการรับชำระเงินสามารถทำได้ 2 กรณีคือ การรับชำระเป็นเงินสด และการรับชำระผ่านบัตรเครดิต

การรับรู้รายได้ของธุรกิจขายสินค้า

การรับรู้รายได้ขายสินค้าต้องใช้หลักเกณฑ์ทุกข้อดังต่อไปนี้

1. กิจการโอนความเสี่ยงและผลตอบแทน และความเป็นเจ้าของสินค้าให้กับผู้ซื้อ
2. กิจการจะไม่เกี่ยวข้องกับการบริหารสินค้า หรือไม่ได้ควบคุมสินค้าที่ขายไปแล้ว
3. กิจการวัดมูลค่าจำนวนรายได้ได้อย่างน่าเชื่อถือ
4. มีความเป็นไปได้มากที่กิจการจะได้รับประโยชน์เชิงเศรษฐกิจจากรายการบัญชี
5. กิจการสามารถวัดมูลค่าของต้นทุน ได้อย่างน่าเชื่อถือ

การรับรู้รายได้จากการให้บริการ เมื่อผลของรายการที่เกี่ยวข้องกับการให้บริการสามารถประมาณได้ อย่างน่าเชื่อถือ ต้องรับรู้รายการที่เกี่ยวข้องกับการให้บริการเป็นรายได้ตามขั้นความสำเร็จของ รายการ เมื่อเป็นไปตามเงื่อนไขทุกข้อต่อไปนี้

1. กิจการสามารถวัดมูลค่าของจำนวนรายได้ได้อย่างน่าเชื่อถือ
2. มีความเป็นไปได้ค่อนข้างแน่ที่กิจการจะได้รับประโยชน์เชิงเศรษฐกิจของรายการนั้น
3. กิจการสามารถวัดขั้นความสำเร็จของรายการ ณ วันสิ้นรอบระยะเวลารายงานได้ อย่างน่าเชื่อถือ

การรับรู้รายได้จากสัญญาับลูกค้า

การที่กิจการจะรับรู้รายได้จากสัญญาับลูกค้า เพื่อให้สะท้อนถึงการโอนสินค้าหรือบริการให้แก่ลูกค้าในจำนวนที่สะท้อนถึงสิ่งตอบแทนที่กิจการคาดว่าจะมีสิทธิได้รับจากแลกเปลี่ยนกับสินค้าหรือบริการนั้นกิจการต้องปฏิบัติตาม 5 ขั้นตอน ดังนี้

1. ระบุสัญญาับลูกค้า
2. ระบุภาระผูกพันที่ต้องปฏิบัติตามสัญญาที่แยกต่างหาก
3. กำหนดราคาของรายการค้า
4. บันทึกราคาของรายการค้าให้แก่ภาระผูกพันที่ต้องปฏิบัติตามสัญญาที่แยกต่างหาก
5. รับรู้รายได้เมื่อได้ปฏิบัติตามภาระผูกพัน

ใบกำกับภาษี (Tax Invoice) คือ เอกสารสำคัญ ซึ่งผู้จัดทำคือผู้ประกอบการที่จดทะเบียนภาษีมูลค่าเพิ่ม และจัดทำให้ผู้ซื้อสินค้าหรือผู้รับบริการทุกครั้งที่มีการขายแลให้บริการแก่ลูกค้า เพื่อแสดงจำนวนภาษีมูลค่าเพิ่มและจำนวนราคาของสินค้าหรือการให้บริการในครั้งนั้นๆ ที่ลูกค้าจะเป็นผู้ชำระเงิน

ประเภทของใบกำกับภาษี

1. ใบกำกับภาษีแบบเต็มรูป

- คำว่าใบกำกับภาษี
- ชื่อ ที่อยู่ เลขประจำตัวผู้เสียภาษี
- หมายเลขลำดับของใบกำกับ
- ชื่อ ชนิดประเภท และมูลค่าสินค้า
- ชื่อ ที่อยู่ ของผู้ซื้อสินค้าหรือผู้รับบริการ
- จำนวนภาษีมูลค่าเพิ่ม
- วันเดือนปีที่ออก
- ข้อความอื่นที่อธิการบดีกำหนด

2. ใบกำกับภาษีอย่างย่อ

- คำว่าใบกำกับภาษีอย่างย่อ
- ชื่อ เลขประจำตัวผู้เสียภาษี
- หมายเลขลำดับของใบกำกับ
- ชื่อ ชนิดประเภท และมูลค่าสินค้า
- ต้องมีข้อความระบุว่ารวมภาษีมูลค่าแล้ว
- วันเดือนปีที่ออก

ธุรกิจแฟรนไชส์

ธุรกิจแฟรนไชส์เป็นธุรกิจที่มีลักษณะเดียวกัน มีการจัดการและการบริหารภายใต้กฎกติกาเดียวกัน

ระบบแฟรนไชส์

เป็นกระบวนการทางธุรกิจที่สามารถทำให้ธุรกิจขยายตัวจากการพัฒนาธุรกิจที่ได้ต่อยอดและประสบความสำเร็จ จนสามารถทำให้มีการขายสิทธิ์เพื่อให้บุคคลภายนอกเข้ามามีส่วนร่วมในการทำธุรกิจภายใต้ชื่อการค้าเดียวกัน และได้ทำตามข้อสัญญาที่ตกลงกัน

ลักษณะการลงทุนในธุรกิจแฟรนไชส์

แฟรนไชส์มีองค์ประกอบที่สำคัญเป็นปัจจัยหลัก 3 ประการ คือ

1. จะต้องมทั้งผู้ซื้อและผู้ขายเป็นความสัมพันธ์ระหว่าง 2 ฝ่าย ซึ่งได้ทำการตกลงทำธุรกิจร่วมกัน
2. มีเครื่องหมายการค้าหรือบริการ มีการถ่ายทอดวิทยาการระบบธุรกิจ และมีการใช้เครื่องหมายการค้าแบบเดียวกัน
3. มีการจ่ายค่าตอบแทนอย่างน้อย 2 อย่าง คือ จ่ายค่าธรรมเนียมแรกเข้าหรือค่าสิทธิ์ในการใช้เครื่องหมายการค้า และจ่ายผลตอบแทนผลดำเนินการ หรือผลตอบแทนที่หักเป็นเปอร์เซ็นต์ของยอดขาย

ความหมายของคำที่สำคัญในธุรกิจแฟรนไชส์

แฟรนไชซอร์ (Franchisor) คือ เจ้าของธุรกิจที่ทำการขายสิทธิหรือชื่อการค้าให้กับผู้สนใจลงทุนในธุรกิจเดียวกัน

แฟรนไชซี (Franchisee) คือ ผู้ซื้อสิทธิ์ในการดำเนินธุรกิจ ที่ดำเนินทำธุรกิจภายใต้กฎกติกาของแฟรนไชส์ซอร์ โดยมีการจ่ายค่าธรรมเนียมแรกเข้าและค่าธรรมเนียมอื่นที่กำหนดตามข้อตกลง

แฟรนไชส์ฟี (Franchise Fee) คือ ค่าตอบแทนที่เป็นจำนวนเงินซึ่งจ่ายก่อนมีการเริ่มดำเนินงาน หรือเรียกว่าค่าธรรมเนียมแรกเข้า

รอยัลตี้ฟี (Royalty Fee) คือ เป็นค่าตอบแทนที่ต้องชำระตามสัดส่วนของผลการดำเนินงาน อาจจะเรียกเป็นเปอร์เซ็นต์ต่อเดือน

ข้อเสียของธุรกิจแฟรนไชส์ คือ การสร้างธุรกิจประเภทนี้ควรทำการวางแผนอย่างเป็นระบบ ไม่ใช่เพียงแค่เป็นไปตามกระแส หรือ อยากทำตามคนอื่นเท่านั้น เนื่องจากธุรกิจประเภทนี้จะต้องดำเนินธุรกิจที่เกี่ยวข้องกับบุคคลหลายฝ่าย การเข้ามาในระบบแฟรนไชส์ถ้าขาดความตั้งใจที่ดีแล้วจะมีโอกาสที่ได้รับความเสียหายมาก

รายได้จากค่าส่งเสริมการขาย

การส่งเสริมการขายคือ กิจกรรมทางการตลาดที่สามารถกระตุ้นให้เกิดการขายได้ในทันที ไม่ว่าจะในทางการโฆษณาหรือเครื่องมือการขาย ลักษณะการส่งเสริมการขาย เช่น การลดราคาแบบชั่วคราวเพื่อเพิ่มยอดขายให้มากขึ้นเป็นการจูงใจที่มุ่งสู่เป้าหมาย 3 กลุ่ม ได้แก่

1. การส่งเสริมการขายที่มุ่งสู่ผู้บริโภค เพื่อจูงใจให้เกิดการซื้อจำนวนมากขึ้น ตัดสินใจซื้อได้รวดเร็วหรือเกิดความต้องการที่จะทดลองใช้สินค้า
2. การส่งเสริมการขายที่มุ่งสู่คนกลาง เป็นการส่งเสริมการขายที่มุ่งสู่พ่อค้าคนกลาง ผู้จัดจำหน่าย หรือผู้ขาย เพื่อกระตุ้นให้คนกลางแนะนำผลิตภัณฑ์หรือสินค้าใหม่ๆ กระตุ้นให้คนกลางซื้อและเก็บผลิตภัณฑ์ไว้เพื่อการจำหน่ายในปริมาณที่มากขึ้น
3. การส่งเสริมการขายที่มุ่งสู่พนักงาน เป็นการส่งเสริมการขายที่มุ่งให้พนักงาน หรือแผนกงานขายใช้ความพยายามในการขายสินค้าให้ได้มากขึ้น หรือเป็นการกระตุ้นให้หาลูกค้ารายใหม่หรือหาผู้จัดจำหน่ายเพิ่มเติมให้กับบริษัท

บทที่ 3

รายละเอียดการปฏิบัติงาน

เจียง อุตสาหกรรมปลา

3.1 ชื่อและที่ตั้งของสถานประกอบการ

ชื่อสถานประกอบการ : บริษัท เจเอฟบี คิทเชน จำกัด

ที่อยู่ : 1413 ถนนกาญจนาภิเษก แขวงบางแคเหนือ

เขตบางแค กทม. 10160

ลักษณะธุรกิจ : ผลิตและจำหน่ายอาหาร

เวลาทำงาน : วันจันทร์ – วันเสาร์ เวลา 08.30-17.30 น.

เบอร์โทรศัพท์ : 0-2-454-8035

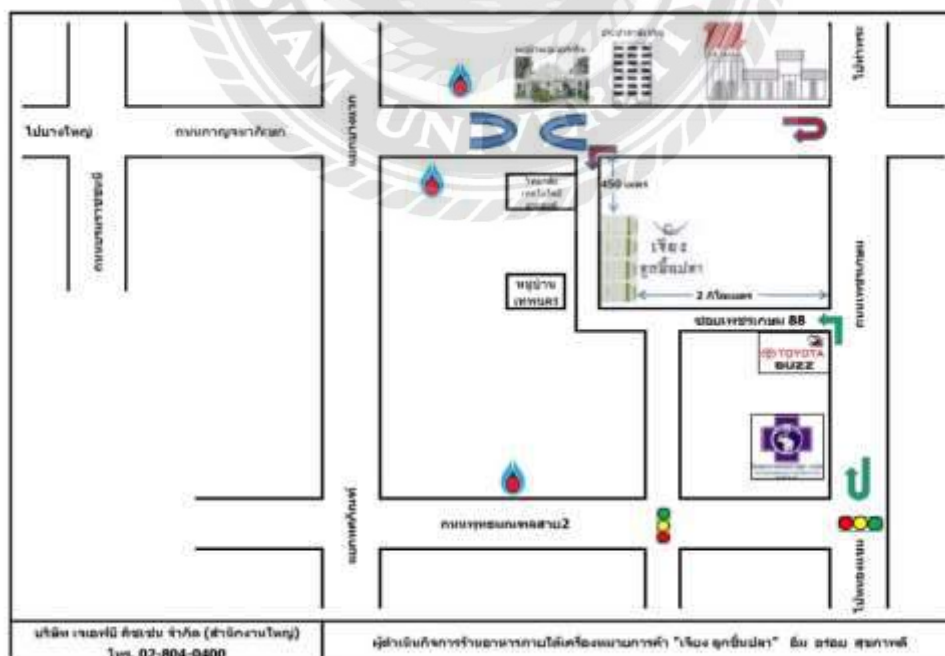

รูปที่ 3.1 แผนที่ตั้งสถานประกอบการ

3.2 ประวัติและลักษณะการประกอบการหลักขององค์กร

บริษัท เจเอฟบี คิทเซ็น จำกัด ดำเนินธุรกิจอาหารประเภทก๊วยเตี๋ยว เน้นบริการด้วยการจำหน่ายลูกชิ้นปลา เป็นผู้ผลิตและจำหน่ายลูกชิ้นปลาที่ได้รับมาตรฐาน HACCP GMP และ ออย. ปัจจุบันมีสาขาเปิดให้บริการมากกว่า 30 สาขา และสาขาเฟรนไชส์มากกว่า 140 สาขาทั่วประเทศ มีอาหารให้ลูกค้าเลือกสรรมากมายทั้ง ก๊วยเตี๋ยว ขนมหุ้น อาหารตามสั่ง เป็ดย่าง ซาลาเปา ต้มยำ ขนมหวาน และเครื่องดื่มหากหลายชนิด ปัจจุบันกำลังดำเนินการพัฒนาผลิตภัณฑ์อย่างต่อเนื่อง เพื่อให้เป็นที่ถูกใจลูกค้า ด้วยคำขวัญ “อีม อร่อย สุขภาพดี”

3.3 รูปแบบการจัดองค์กรและการบริหารงานขององค์กร

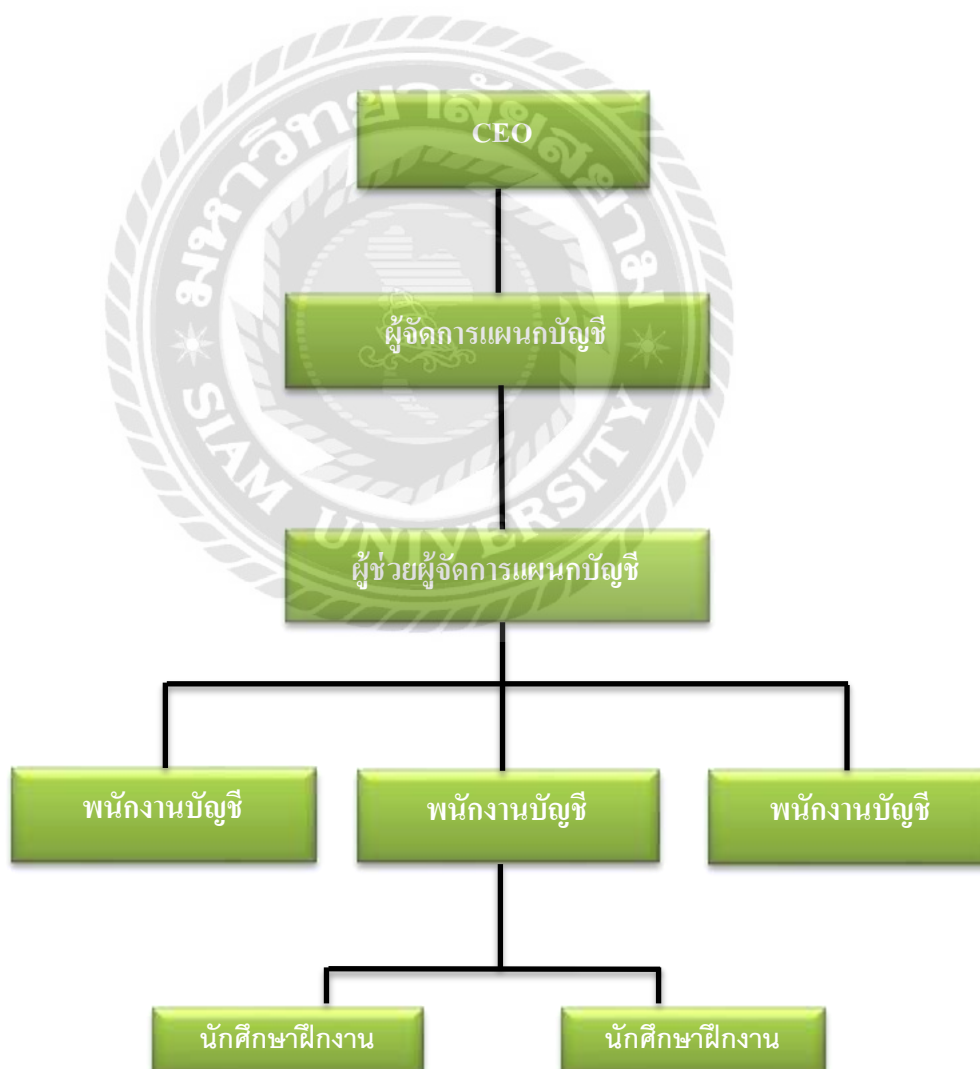

3.4 ตำแหน่งและลักษณะงานที่ได้รับมอบหมาย

นางสาว ญัฐมล โจนมณีเอก

ตำแหน่ง : นักศึกษาฝึกงาน

งานที่ได้รับมอบหมาย

- จัดทำแฟ้มเอกสารสมุดรายวันซื้อ ของสาขา
- จัดทำแฟ้มเอกสารสมุดรายวันขาย ของสาขา
- จัดทำแฟ้มเอกสารสมุดรายวันรับ ของสาขา
- จัดทำแฟ้มเอกสารสมุดรายวันทั่วไป ของสาขา
- บันทึกการนับสินค้าคงเหลือปลายงวด ของทุกเดือน ของสาขา
- การบันทึกซื้อวัตถุดิบยอด Vat (IV) และ No vat (IA) ของสาขา
- จัดทำแฟ้มพร้อมแนบชุดเอกสารภาษีซื้อ ภาษีขาย ของสาขา
- ตรวจสอบยอดภาษีซื้อ ภาษีขาย แต่ละเดือนของสาขา

นางสาวจิราพร ทองเนียม

ตำแหน่ง : นักศึกษาฝึกงาน

งานที่ได้รับมอบหมาย

- จัดเรียงเอกสารนำเข้าแฟ้มเก็บรักษาเพื่อใช้เป็นฐานข้อมูล
- บันทึกบัญชีเกี่ยวกับรายได้จากการขายหน้าร้าน
- บันทึกบัญชีเกี่ยวกับการซื้อสินค้า และซื้อวัตถุดิบเพื่อผลิตและจำหน่ายต่อ
- จัดเรียงเอกสารใบกำกับภาษีที่ขายสินค้ากับสาขาเพื่อตัดชำระหนี้

- ตรวจสอบยอดค่าใช้จ่ายการซื้อปลา และการแรปลา
- ตรวจสอบจำนวนบิลที่ได้รับมาจากแผนกสโตร์ทุกวัน
- บันทึกการรับใบ PR และ ใบ PO
- บันทึกการนับสินค้าคงเหลือ ณ วันที่ 16 และ 31 ของทุกเดือน
- บันทึกการสรุปยอดการตั้งน้ำแข็ง

3.5 ชื่อและตำแหน่งของพนักงานที่ปรึกษา

1. นางสาวจันทร์จิรา ใจมั่น

ตำแหน่ง : พนักงานบัญชี

2. นางสาวรัชฎา ขาวนุ้ย

ตำแหน่ง : พนักงานบัญชี

3.6 ระยะเวลาที่ปฏิบัติงาน

ตั้งแต่วันที่ 14 พฤษภาคม 2561 ถึง วันที่ 31 สิงหาคม 2561

3.7 ขั้นตอนและวิธีการดำเนินงาน

ขั้นตอนการดำเนินงาน	พ.ค.	มิ.ย.	ก.ค.	ส.ค.	ก.ย.
1 ปฏิบัติงานเพื่อหาหัวข้อ โครงการ		← →			
2. วางแผนการจัดทำ โครงการ			← →		
3. รวบรวมและวิเคราะห์ ข้อมูล			← →		
4. จัดทำโครงการ				← →	
5. เตรียมการนำเสนอ					← →

ตารางที่ 3.1 ตารางระยะเวลาในการจัดหาโครงการ

3.8 อุปกรณ์และเครื่องมือที่ใช้

-แฟ้มจัดเก็บเอกสาร

-เครื่องถ่ายเอกสาร

-เครื่องปริ้นเตอร์

-คอมพิวเตอร์

-เครื่องคิดเลข

3.9 โปรแกรมที่ใช้ในการทำงาน

- โปรแกรม Microsoft Excel

-โปรแกรมสำเร็จรูป Express

-โปรแกรมบัญชีสำเร็จรูป Business plus

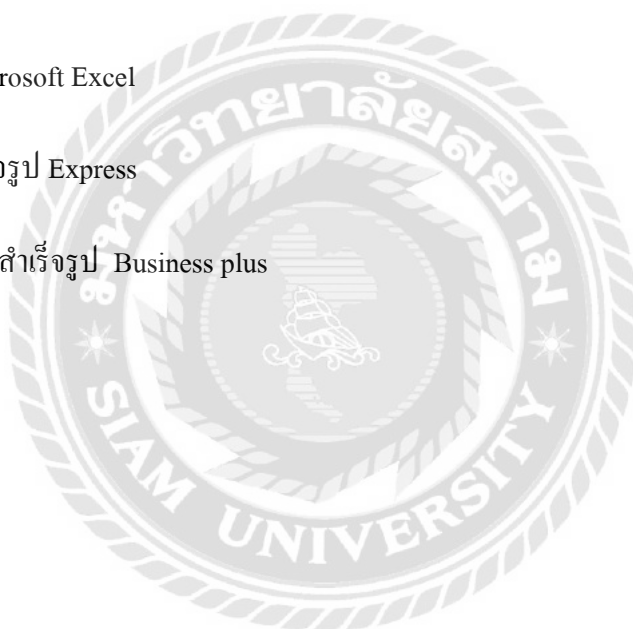

บทที่ 4

ผลการปฏิบัติงานตามโครงการ

บริษัท เจเอฟบี คิทเชน จำกัด เป็นบริษัทผลิตและจำหน่ายอาหารมีรายได้ประเภทต่างๆ ดังนี้

1. รายได้การขายสินค้าที่ผลิต
2. รายได้การขายสินค้าน้ำร้อน
3. รายได้จากธุรกิจแฟรนไชส์
4. รายได้จากการส่งเสริมการขาย

4.1 รายได้การขายสินค้าที่ผลิต

บริษัท เจเอฟบี คิทเชน จำกัด เป็นโรงงานผลิตวัตถุดิบและสินค้าที่ขายให้กับสาขาต่างๆ เช่น ส่วนที่เป็นวัตถุดิบคือ ลูกชิ้น พริกตำ น้ำซุพ ส่วนที่เป็นสินค้าคือ เป็ดย่าง ต้มยำ เป็นต้น สำนักงานใหญ่จึงมีหน้าที่กระจายวัตถุดิบและสินค้าต่างๆ ให้กับสาขาหรือแฟรนไชส์ ดังนั้นการขายสินค้าจึงแหล่งที่มาของรายได้หลัก

ขั้นตอนการปฏิบัติดังนี้

- ลูกค้า(สาขา)จะสั่งสินค้าผ่านแผนกขายขาย แผนกขายจะนำไปสั่งซื้อส่งมอบให้แก่แผนกคลังสินค้า
- แผนกคลังสินค้าจะนำไปสั่งซื้อนั้น ไปตรวจสอบกับยอดสินค้าที่อยู่ในคลัง ถ้ามีสินค้าเพียงพอสามารถขายได้ทันที แต่ถ้าไม่มีสินค้าเพียงพอแผนกคลังจะทำการผลิตเพิ่มเติมและจะส่งไปสั่งสินค้าให้กับแผนกขาย
- เมื่อแผนกขายได้ไปสั่งซื้อจากแผนกคลังที่ตรวจสอบแล้วจะนำมาบันทึกบัญชีการขายสินค้าเป็นเงินเชื่อและทำการออกไปกำกับภาษี/ใบส่งสินค้า ทั้งหมด4ชุด
- แผนกขายส่งใบกำกับภาษี/ใบส่งสินค้าทั้งหมดให้แผนกคลังสินค้า

- แผนกคลังสินค้าจะส่งเอกสารใบกำกับภาษี/ใบส่งสินค้าพร้อมกับสินค้าที่สั่งซื้อให้กับแผนกจัดส่ง
- แผนกจัดส่งส่งสินค้าและให้ลูกค้าเซ็นชื่อเพื่อรับรองการรับสินค้า และจะให้เอกสารใบกำกับภาษี/ใบส่งสินค้าชุดที่1และ2ให้กับลูกค้าเพื่อเก็บไว้เป็นหลักฐาน
- เมื่อมีการส่งสินค้าเสร็จเรียบร้อย พนักงานจัดส่งสินค้าจะนำเอกสารชุดที่3และ4 ส่งให้กับแผนกบัญชี
- ชุดที่3 พนักงานบัญชีจะเก็บไว้เป็นหลักฐานเมื่อแผนกการเงินได้รับชำระเงินจากลูกค้าเรียบร้อยแล้ว และจะนำเก็บไว้ในแฟ้มสำหรับการชำระเงินของลูกค้านี้
- ชุดที่4 พนักงานบัญชีจะเก็บไว้เป็นหลักฐานสำหรับการยื่นภาษีขา
- พนักงานจะทำการเก็บเอกสารชุดที่3 และ 4 ไว้ในแฟ้มข้อมูลโดยเรียงเอกสารตามวันที่เอกสาร



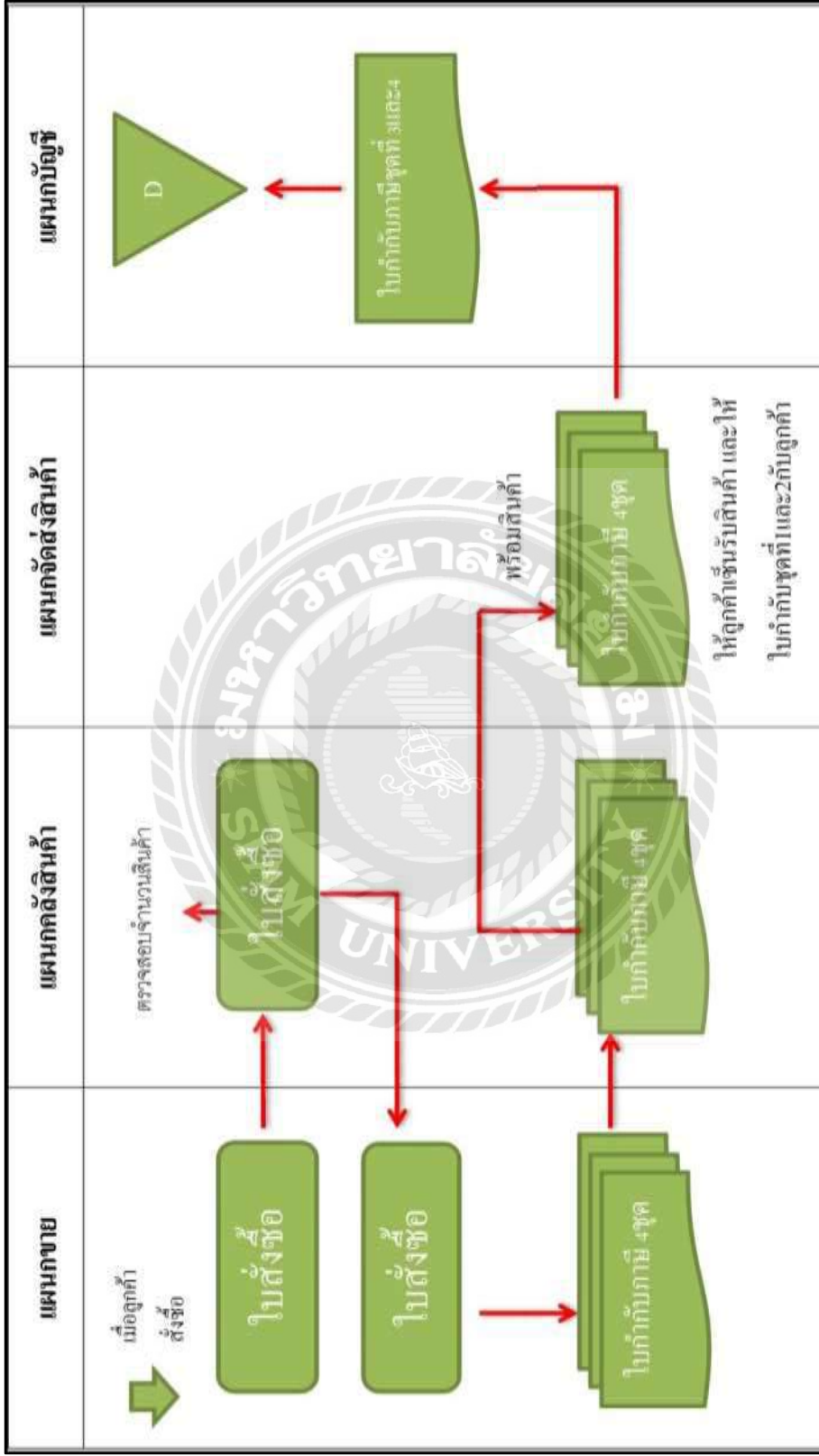

ตารางที่ 4.1 ระบบรายละเอียดการขายสินค้าให้กับสาขา

สมุดฉบับใบกำกับภาษี/สมุดฉบับใบส่งของ
ORIGINAL TAX INVOICE/DELIVERY ORDER
 (ลูกค้า)
 หมายเลขใบกำกับ
 หน้า 1 / 1

ลูกค้า/Customer : เลขที่ IV1807869
วันที่ 05/07/2561
 เลขที่ 30 - ชั้น 1 อาคาร 05/08/2561

ลำดับ Item	รหัสสินค้า / รายละเอียด Code / Description	จำนวน Quantity	ราคาต่อหน่วย Unit Price	จำนวน Demand	จำนวน Amount
1	1-11-112-0010 เข็มเย็บผ้า (ลูกรัด)	2.00	50.00		100.00
2	1-11-112-0112 เข็มเย็บผ้า (ลูกรัด)	1.00	250.00		250.00
3	1-11-101-1027 ชุดเข็มเย็บผ้า (ลูกรัด) ชุด (ลูกรัด)	2.00	150.00		300.00
4	1-11-101-0040 เข็มเย็บผ้า (ลูกรัด) (ลูกรัด)	2.00	178.00		356.00
5	1-11-101-0026 เข็มเย็บผ้า (ลูกรัด) (ลูกรัด)	1.00	25.00		25.00
6	1-11-101-0023 ชุดเข็มเย็บผ้า (ลูกรัด) (ลูกรัด)	1.00	540.00		540.00
7	1-11-112-3003 เข็มเย็บผ้า (ลูกรัด) (ลูกรัด)	20.00	20.00		400.00
8	1-11-101-3002 เข็มเย็บผ้า (ลูกรัด) (ลูกรัด)	1.00	876.00		876.00
9	4-41-411-3305 เข็มเย็บผ้า (ลูกรัด) (ลูกรัด)	3.00	48.00		126.00
10	1-11-112-3006 เข็มเย็บผ้า (ลูกรัด) (ลูกรัด)	1.00	1,040.00		1,040.00
11	3-30-300-1025 เข็มเย็บผ้า (ลูกรัด) (ลูกรัด)	1.00	1,400.00		1,400.00
12	1-11-101-0017 เข็มเย็บผ้า (ลูกรัด) (ลูกรัด)	1.00	180.00		180.00
13	1-11-101-0005 เข็มเย็บผ้า (ลูกรัด) (ลูกรัด)	1.00	228.00		228.00
จำนวนเงินทั้งสิ้น					6,342.56
จำนวนเงินภาษี					0.00
จำนวนเงินรวม					6,342.56

ใบกำกับภาษีฉบับนี้จะมีผลใช้บังคับเมื่อได้รับชำระเงินแล้วเท่านั้น และใช้ได้เฉพาะกับลูกค้าที่ลงทะเบียนไว้เท่านั้น
 1. บริษัทฯ ขอสงวนสิทธิ์ในกรณีที่ลูกค้าไม่ชำระเงิน
 2. บริษัทฯ ขอสงวนสิทธิ์ในกรณีที่ลูกค้าไม่ชำระเงิน
 3. บริษัทฯ ขอสงวนสิทธิ์ในกรณีที่ลูกค้าไม่ชำระเงิน

วันที่ 05/07/2021
ผู้ส่งมอบ/ Delivered by

วันที่ 05/07/2021
ผู้รับมอบ/ Receiver

วันที่ 05/07/2021
ผู้รับมอบ/ Authorized Signature

รูปที่ 4.1 ต้นฉบับใบกำกับภาษี (สำหรับลูกค้า)

สำเนาใบกำกับภาษี/สำเนาใบส่งของ
 TAX INVOICE COPY/DELIVERY ORDER COPY
 (ฉบับรับ)

ลูกค้า/Customer: [Redacted] เลขที่ IV1807066
 [Redacted] วันที่ 05/01/2564
 สาขา: 25 ถึง สาขา/Zone: 000000000

รายการ Item	รหัสสินค้า/รายการสินค้า Code / Description	จำนวน Quantity	ราคาต่อหน่วย Unit Price	ส่วนลด Discount	จำนวนเงิน Amount
1	1-11-112-0011	เมล็ดปอขี้เหล็ก 1kg*100%	2.00	00.00	100.00
2	1-11-112-0112	เมล็ดปอขี้เหล็ก 1kg*100%	1.00	20.00	20.00
3	1-11-103-0027	เมล็ดปอขี้เหล็ก 1kg*100%	2.00	00.00	50.00
4	1-11-100-0000	เมล็ดปอขี้เหล็ก 1kg*100%	1.00	174.00	174.00
5	1-11-103-0028	เมล็ดปอขี้เหล็ก 1kg*100%	1.00	25.00	75.00
6	1-11-100-0025	เมล็ดปอขี้เหล็ก 1kg*100%	1.00	540.00	540.00
7	1-11-112-0011	เมล็ดปอขี้เหล็ก 1kg*100%	20.00	20.00	400.00
8	1-11-100-0002	เมล็ดปอขี้เหล็ก 1kg*100%	1.00	374.00	374.00
9	4-41-411-0105	เมล็ดปอขี้เหล็ก 1kg*100%	1.00	41.00	178.00
10	1-11-112-1006	เมล็ดปอขี้เหล็ก 1kg*100%	1.00	1,040.00	1,040.00
11	3-30-000-3025	เมล็ดปอขี้เหล็ก 1kg*100%	1.00	1,400.00	1,400.00
12	1-11-100-0015	เมล็ดปอขี้เหล็ก 1kg*100%	1.00	180.00	180.00
13	1-11-100-0015	เมล็ดปอขี้เหล็ก 1kg*100%	1.00	228.00	228.00

<p>บริษัท/ห้างหุ้นส่วน จำกัด</p> <p>เลขที่ใบกำกับภาษี/ใบส่งของ: 000000000</p> <p>1. มีใบกำกับภาษี/ใบส่งของ (กรณีใบกำกับภาษี)</p> <p>2. มีใบกำกับภาษี/ใบส่งของ (กรณีใบส่งของ)</p> <p>3. มีใบกำกับภาษี/ใบส่งของ (กรณีใบกำกับภาษี)</p>	<p>ใบกำกับภาษี/ใบส่งของ</p> <p>จำนวนเงิน: 5,834.00</p> <p>จำนวนเงิน: 408.38</p> <p>จำนวนเงินรวม: 6,242.38</p>
---	---

ใบกำกับภาษี/ใบส่งของฉบับนี้ มีผลใช้บังคับตั้งแต่วันที่ 01/01/2564 เป็นต้นไป และให้ใช้แทนใบกำกับภาษี/ใบส่งของฉบับเดิมที่ออกก่อนวันที่ 31/12/2563

<p>ผู้รับใบกำกับภาษี/ใบส่งของ</p> <p>ชื่อ: [Redacted] สาขา: [Redacted]</p> <p>วันที่: [Redacted]</p>	<p>ผู้รับใบกำกับภาษี/ใบส่งของ</p> <p>ชื่อ: [Redacted] สาขา: [Redacted]</p> <p>วันที่: [Redacted]</p>	<p>ผู้รับใบกำกับภาษี/ใบส่งของ</p> <p>ชื่อ: [Redacted] สาขา: [Redacted]</p> <p>วันที่: [Redacted]</p>
--	--	--

รูปที่ 4.2 สำเนาใบกำกับภาษี/สำเนาใบส่งของ (สำหรับลูกค้า)

สำเนาใบกำกับภาษี/สำเนาใบส่งของ
 TAX INVOICE COPY/DELIVERY ORDER COPY
 (ฉบับนี้)

เลขที่ใบกำกับภาษี/เลขที่ใบส่งของ: ๖๖๖๖๖๖๖๖

ลูกค้า/Customer: วันที่: ๒๕/๐๖/๒๕๖๖
วันที่: ๒๕/๐๖/๒๕๖๖

เลขที่: ๖๖ ๖๖ ๖๖๖๖๖๖ ๖๖๖๖๖๖๖๖

ลำดับ Item	รหัสสินค้า / รายละเอียด Code / Description	จำนวน Quantity	ราคาต่อหน่วย Unit Price	จำนวน Amount	รวมมูลค่า Amount
1	1-11-112-0033	เมล็ดพันธุ์ข้าว (ข้าวหอม)	2.00 กก	20.00	100.00
2	1-11-110-0112	ปุ๋ยเคมีสูตร ๑๕-๑๕-๑๕	1.00 กก	20.00	20.00
3	1-11-110-1027	สารกำจัดแมลงชนิดผง (พาราควอต)	2.00 กก	100.00	200.00
4	1-11-110-0001	สารกำจัดวัชพืชมอง (ไกลโฟเซต)	7.00 ลิตร	170.00	1190.00
5	1-11-110-0028	เมล็ดพันธุ์ข้าวหอมมะลิ	1.00 กก	20.00	75.00
6	1-11-110-0023	เมล็ดพันธุ์ข้าวหอมมะลิ (พันธุ์ใหม่)	1.00 กก	50.00	50.00
7	1-11-112-3000	เมล็ดพันธุ์ข้าว (พันธุ์ใหม่)	20.00 กก	30.00	300.00
8	1-11-110-0002	สารกำจัดวัชพืชมอง (ไกลโฟเซต)	1.00 ลิตร	40.00	40.00
9	1-11-112-3100	เมล็ดพันธุ์ข้าว (พันธุ์ใหม่)	1.00 กก	40.00	170.00
10	1-11-112-0000	เมล็ดพันธุ์ข้าว (พันธุ์ใหม่)	1.00 กก	100.00	1,040.00
11	1-11-110-1025	เมล็ดพันธุ์ข้าว (พันธุ์ใหม่)	1.00 กก	1,000.00	1,000.00
12	1-11-110-0015	เมล็ดพันธุ์ข้าว (พันธุ์ใหม่)	1.00 กก	100.00	100.00
13	1-11-110-0005	เมล็ดพันธุ์ข้าว (พันธุ์ใหม่)	1.00 กก	20.00	20.00

รวมมูลค่าทั้งสิ้น: ๖,๖๖๖.๖๖

รวมภาษีมูลค่าเพิ่ม (๗%): ๔๖๖.๖๖

รวมมูลค่าสุทธิ: ๖,๑๐๐.๐๐

รวมมูลค่าทั้งสิ้น: ๖,๖๖๖.๖๖

รวมภาษีมูลค่าเพิ่ม (๗%): ๔๖๖.๖๖

รวมมูลค่าสุทธิ: ๖,๑๐๐.๐๐

ใบกำกับภาษี/ใบส่งของฉบับนี้เป็นเอกสารสำคัญทางบัญชีและทางกฎหมาย กรุณาเก็บรักษาไว้เป็นอย่างดี และใช้เพื่อเป็นหลักฐานในการยื่นภาษีเงินได้บุคคลธรรมดา

ผู้รับสินค้า/ผู้รับส่งของ

ชื่อ: _____

ตำแหน่ง: _____

วันที่: _____

ผู้ส่งสินค้า/ผู้ส่งของ

ชื่อ: _____

ตำแหน่ง: _____

วันที่: _____

ผู้รับมอบอำนาจ/Authorized Signature

ชื่อ: _____

ตำแหน่ง: _____

วันที่: _____

รูปที่ 4.4 สำเนาใบกำกับภาษี/สำเนาใบส่งของ (สำหรับแผนกบัญชี)

4.2 รายได้จากการขายสินค้าหน้าร้าน

บริษัท เจเอพี คิทเซ็น จำกัด มีการขายสินค้าหน้าร้านภายใต้การใช้ชื่อร้านว่า เจียง ลูกชิ้นปลา เป็นการขายอาหารและเครื่องดื่ม เช่น ก๋วยเตี๋ยวลูกชิ้นปลา ข้าวหน้าเป็ด เป็นต้น ในการบริหารงานอย่างมีคุณภาพบริษัทจึงใช้ระบบการขายหน้าร้านเข้ามาควบคุมดูแล

ระบบขายหน้าร้าน หรือ (point of sale) คือ จุดรับชำระเงิน โดยมีพนักงานรับเงินหรือแคชเชียร์ประจำการอยู่ ระบบขายหน้าร้าน ได้ถูกพัฒนาขึ้นมาจาก เครื่องคิดเงินสด ในระบบขายหน้าร้านจะมีส่วนประกอบด้วยกันอยู่ 2 ส่วนหลัก

ส่วนที่ 1 ส่วนของ โปรแกรม ระบบนี้มีหน้าที่ในการเก็บข้อมูลการขาย ข้อมูลสินค้า จากข้อมูลสต็อก

ส่วนที่ 2 เป็นส่วนของอุปกรณ์ ซึ่งจะประกอบด้วยอุปกรณ์ดังต่อไปนี้

1. คอมพิวเตอร์ เป็นเครื่องที่ใช้ประมวลผลทุกอย่างในระบบ ขายหน้าร้าน
2. เครื่องพิมพ์ใบเสร็จ มีหน้าที่ ในการพิมพ์ใบเสร็จรับเงินให้กับลูกค้าขณะที่ลูกค้าเข้ามาสั่งซื้อสินค้า มีทั้งระบบความร้อน และระบบที่เป็นหัวเข็ม
3. ลิ้นชักเก็บเงิน ใช้สำหรับเก็บเงินและป้องกัน การขโมย
4. จอแสดงราคา ใช้สำหรับแสดงราคา และ เงินทอนสำหรับลูกค้า
5. เครื่องรูดบัตร Electronic Data Capture (EDC) สำหรับลูกค้าที่ชำระค่าสินค้าและบริการโดยบัตรเครดิต/เดบิต

ขั้นตอนการปฏิบัติงานมีดังนี้

- ลูกค้าสั่งอาหาร โดยมีพนักงานเป็นผู้รับคำสั่ง และพนักงานจะนำคำสั่งซื้อของลูกค้ามาบันทึกข้อมูลลงในคอมพิวเตอร์โดยการใช้ระขายหน้าร้าน และปรี้นใบสั่งซื้อ(รายการอาหาร)ให้กับแผนกครัว
- เมื่อลูกค้าต้องการชำระค่าอาหาร พนักงานจะนำใบแจ้งราคาให้กับลูกค้า โดยใบแจ้งราคาจะระบุรายละเอียดการสั่งอาหาร พร้อมราคาของอาหารแต่ละชนิดทั้งหมด
- ลูกค้าจะสามารถชำระค่าอาหารได้ทั้งเงินสด และบัตร เครดิต/เดบิต ตามความสะดวกของลูกค้า และพนักงานรับเงินจะทำการออกใบเสร็จให้กับลูกค้าโดยแบ่งได้เป็น 2 กรณี ดังนี้
กรณีที่ 1 ออกใบเสร็จอย่างย่อ

- พนักงานจะออกใบกำกับภาษีอย่างย่อเมื่อมีการชำระค่าอาหารเรียบร้อยแล้ว
- เมื่อสิ้นวันพนักงานจะทำใบสรุปยอดรายได้ประจำวันโดยใช้ข้อมูลจากระบบขายหน้าร้านและส่งให้กับแผนกบัญชี
- พนักงานบัญชีจะบันทึกรายได้จากการขาย ใน โปรแกรมERP

Dr. เงินฝากธนาคาร

Cr. รายได้จากการขายอาหาร

และจะปรี้นเอกสารออกมาและทำการเก็บในแฟ้มข้อมูลการขายจากหน้าร้าน โดยการเรียงเอกสารตามวันที่

กรณีที่ 2 ออกใบกำกับภาษี/ใบเสร็จรับเงิน

- เมื่อลูกค้ามีความต้องการให้พนักงานออกใบกำกับภาษีให้ พนักงานรับเงินจะทำเอกสารใบกำกับภาษีเป็น 3 ชุด โดยเอกสารชุดที่ 1 เป็นต้นฉบับใบกำกับสินค้า/ใบเสร็จรับเงินให้กับลูกค้า และเอกสารชุดที่ 2 และ 3 จะส่งให้กับแผนกบัญชี
- เมื่อสิ้นวันพนักงานจะทำใบสรุปยอดรายได้ประจำวันโดยใช้ข้อมูลจากระบบขายหน้าร้านและใบกำกับภาษี/ใบเสร็จรับเงินให้กับแผนกบัญชี
- แผนกบัญชีจะทำการบันทึกบัญชีด้านรายได้โดยใช้โปรแกรมERP

Dr. เงินฝากธนาคาร

Cr. รายได้จากการขายอาหาร

และจะปรี้นเอกสารออกมาและทำการเก็บเข้าแฟ้มข้อมูลจากการขายหน้าร้านโดย
จัดเรียงเอกสารตามวันที่ของเอกสาร ส่วนใบกำกับภาษี/ใบเสร็จรับเงินจะถูกนำ
เก็บไว้ที่แฟ้มรายงานภาษีขาย



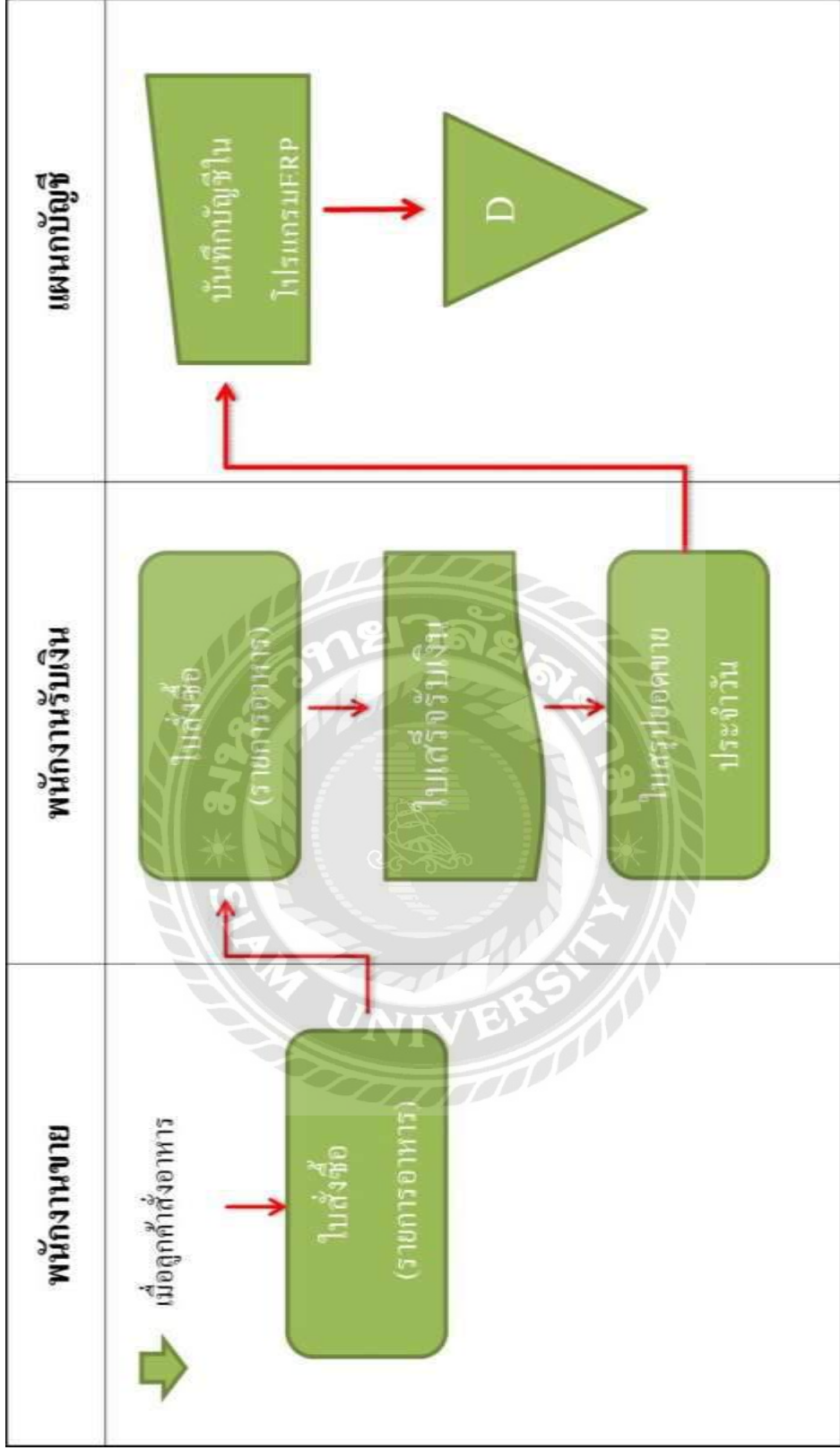

ตารางที่ 4.2 ระบบรายได้การขายสินค้าหน้าร้าน กรณีที่ 1 การออกใบกำกับภาษีอย่างย่อ

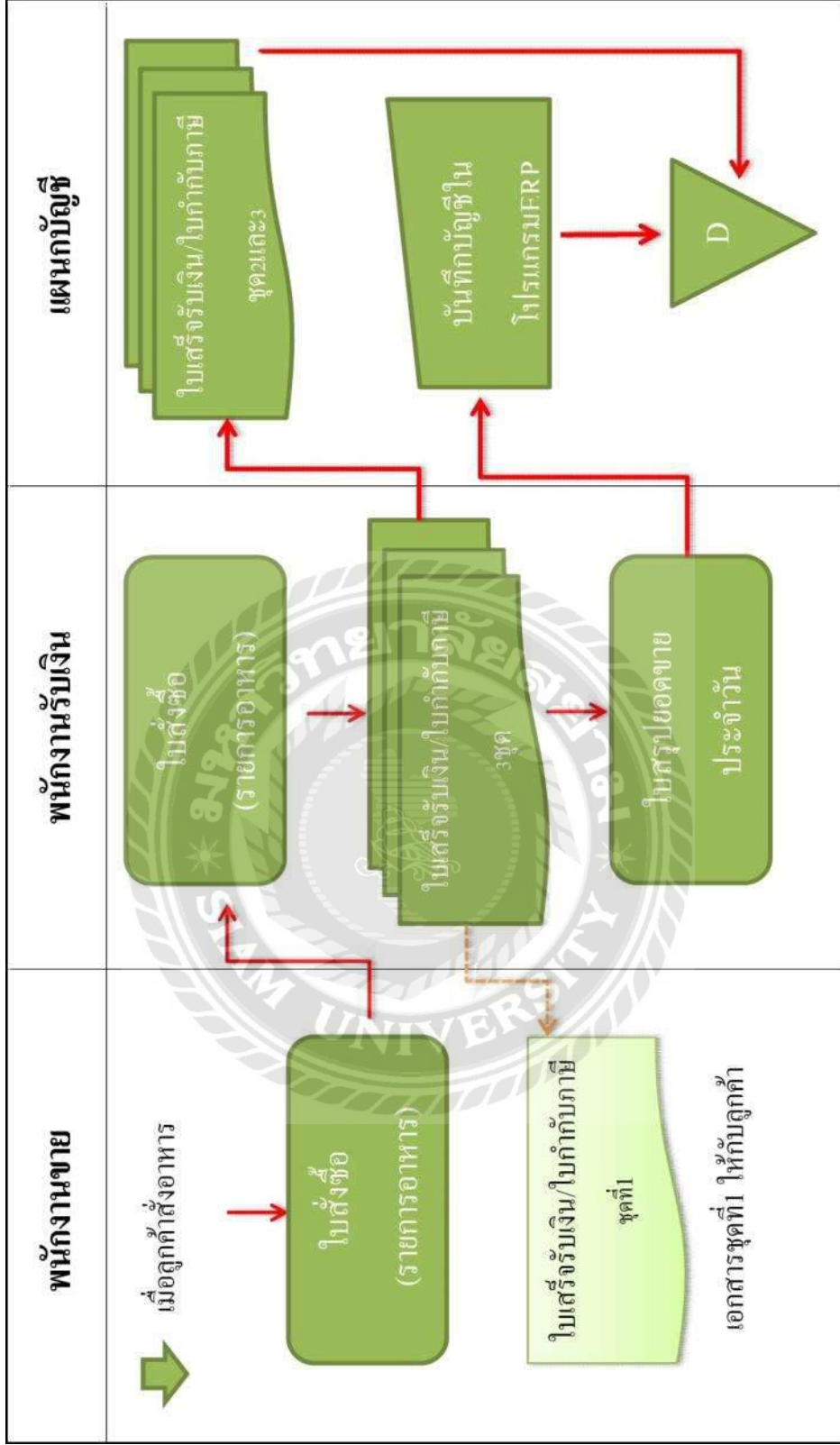

ตารางที่ 4.3 ระบบรายได้การขายสินค้าหน้าร้าน กรณีที่ 2 การออกใบกำกับภาษีเต็มรูปแบบ

เอกสารต่างๆ ที่เกี่ยวข้องกับการขายสินค้าหน้าร้าน

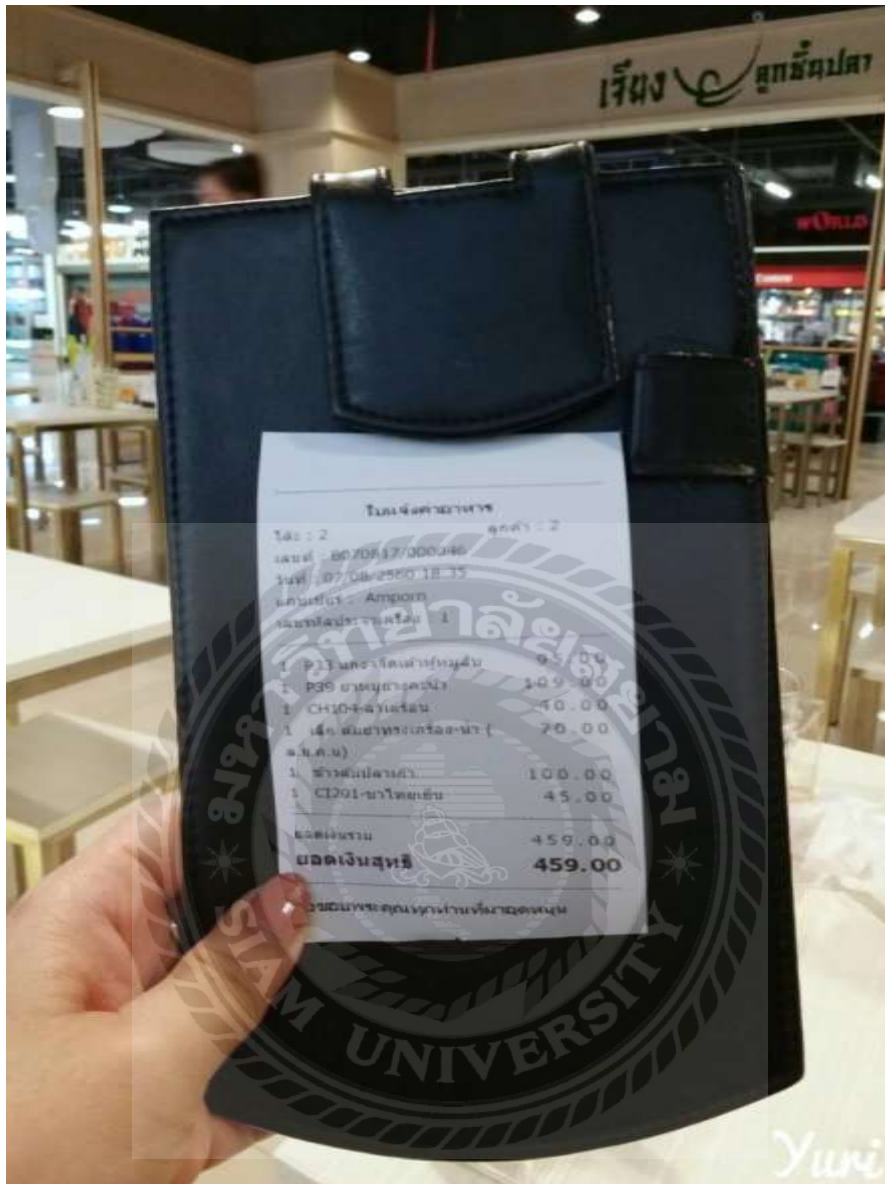

รูปที่ 4.5 ใบแจ้งราคาอาหาร

Settlement Record

Table No. : 030
 Slip No. : 11808030105 (1)
 Cashier : Thu Zar
 Date : 03/08/2018 18:33:49

1/น	ว.บ.ค.	฿	80	80
1/น	ส.บ.น.	฿	75	75
1	น้ำขวดพลาสติก	฿	15	15
1	แป้ง	฿	3	3
1	แป้ง	฿	3	3
1	บอเรีย	฿	60	60
1	กึ่งปลา	฿	40	40
1/น	บ.บ.	฿	65	65
1/น	บ.บ.	฿	65	65
1/น	บ.บ.	฿	65	65
1	จิ้ม	฿	33	33
1	จิ้ม	฿	33	33
1	น้ำขวดพลาสติก	฿	15	15
1	น้ำขวดพลาสติก	฿	15	15
1	แป้ง	฿	3	3
1	แป้ง	฿	3	3
1	แป้ง	฿	3	3
1/น	ส.บ.	฿	65	65
SUBTOTAL				644
TOTAL				644
Cash				1000
Change			<	356>

VAT Included
 ** Thank You **

03/08/2018 18:33:51

รูปที่ 4.6 ใบเสร็จรับเงิน/ใบกำกับภาษี (ใบกำกับภาษีอย่างย่อ)

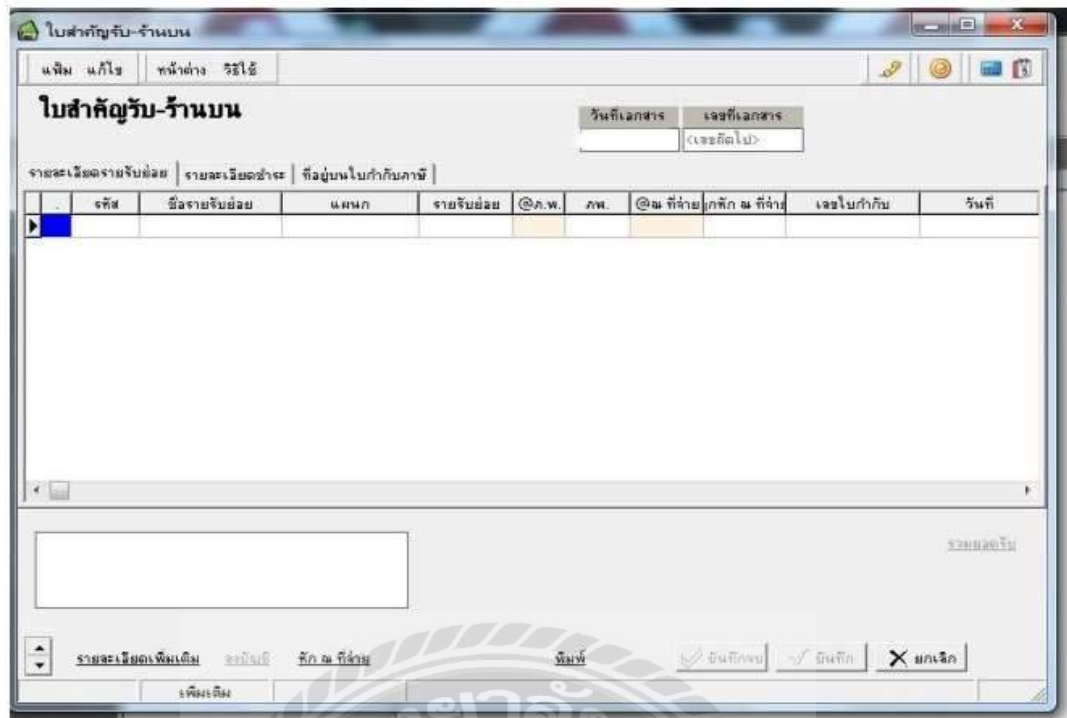

รูปที่ 4.10 โปรแกรม ERP สำหรับกรบันทึกใบบัญชีรายได้

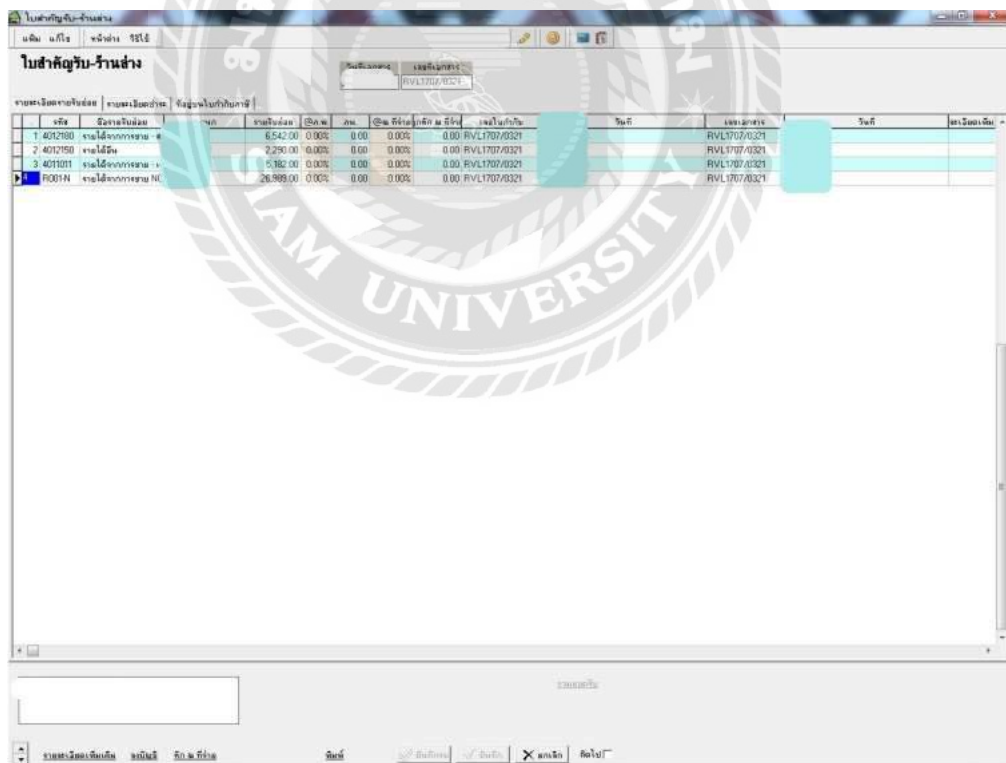

รูปที่ 4.11 ตัวอย่างการบันทึกบัญชีรายได้

ลำดับ	รหัส	ชื่อรายการ	หน่วย	จำนวนเงิน	ภาษีมูลค่าเพิ่ม		ยอดชำระ
					ดีเดชา	มูลค่า	
1	4012180	ยางใส่กางเกงขายาว - สดัก	# L19	6,542.00			6,542.00
2	4012150	ยางใส่เสื้อ	# L19	2,290.00			2,290.00
3	4012011	ยางใส่กางเกงขายาว - เก็ทริ่ง	# L19	5,182.00			5,182.00
4	R001-N	ยางใส่กางเกงขายาว NO VAT	# L19	26,989.00			26,989.00

* คือ รายการที่ยังคงเป็นภาษีมูลค่าเพิ่ม รายการในเอกสาร 4 ส่วนขาว	รวมภาษี จากทั้งหมด	41,003.00
ภาษีมูลค่าเพิ่ม : ภาษีมูลค่าเพิ่มตามใบลด ภาษีจากแม่ค้าจ่าน	รวมมูลค่า ภาษีมูลค่าเพิ่ม	41,003.00
	ภาษีมูลค่าเพิ่ม	0.00
	ภาษีมูลค่าเพิ่ม ภาษี สุทธิ	0.00
	รวมภาษีมูลค่าเพิ่ม	41,003.00
	รวมภาษีมูลค่าเพิ่ม	0.00
(สิ้นเดือนนี้ยกให้ส่วนบาทต้น)		
รายละเอียด DR.1111020 DR.1111040 DR.4011010 DR.4011011 DR.4012150 DR.4012180	รายละเอียด เป็นของเดิม มีอยู่ตัวที่ยกให้แม่ค้าจ่าน ยางใส่กางเกงขายาว ยางใส่เสื้อ ยางใส่กางเกงขายาว - เก็ทริ่ง ยางใส่เสื้อ ยางใส่กางเกงขายาว - สดัก	หน่วย อ.ใบลด HO- L19 L19 L19 L19
		จำนวนเงิน
		30,060.00
		10,923.00
		26,989.00
		5,182.00
		2,290.00
		6,542.00

รูปที่ 4.12 ตัวอย่างเอกสารใบสำคัญรับ

4.3 รายได้จากแฟรนไชส์

บริษัท เจเอฟบี คิทเชน จำกัด นอกจากธุรกิจหลักของบริษัทจะเป็น ธุรกิจประเภทผลิตและจำหน่ายอาหารแล้ว ยังมีการขยายธุรกิจขึ้นโดยใช้รูปแบบของแฟรนไชส์ ของธุรกิจอาหาร ที่ใช้ชื่อว่า ” เจียงลูกชิ้นปลา” โดยมีรูปแบบในการดำเนินธุรกิจของทุกๆสาขาให้อยู่ในมาตรฐานเดียวกัน

ขั้นตอนการปฏิบัติงานมีดังนี้

- เมื่อผู้ที่ต้องการประกอบธุรกิจแฟรนไชส์สนใจที่จะลงทุนแล้ว ทางบริษัทจะมีผู้ให้คำแนะนำปรึกษากระบวนการต่างๆ เพื่อที่จะปฏิบัติธุรกิจไปในแนวเดียวกัน และเมื่อทำการตกลงกันได้แล้วจะทำสัญญาต่างๆ เพื่อให้เป็นไปตามระเบียบของบริษัทที่เป็นเจ้าของสิทธิ์กำหนดขึ้น
- เมื่อมีการทำสัญญาต่างๆ ผู้ที่ดูแลการทำแฟรนไชส์จะส่งเรื่องไปยังแผนกบัญชี พนักงานที่ทำหน้าที่นี้ จะออกใบแจ้งหนี้ให้กับผู้ที่ตกลงซื้อสิทธิ์ โดยจะทำเอกสาร 2 ชุด ชุดที่ 1 ต้นฉบับจะให้กับผู้ซื้อสิทธิ์ และ ชุดที่ 2 สำเนา จะเก็บไว้เป็นหลักฐานของทางบริษัท
- เมื่อลูกค้าชำระค่าสิทธิ์แล้ว พนักงานจะออกใบเสร็จรับเงิน/ใบกำกับภาษี และผู้ที่ซื้อสิทธิ์จะต้องจ่ายค่าประกันสินค้า เผื่อว่าเมื่อหมดสัญญาแล้วมีสินค้าหรืออุปกรณ์เสียหาย หรือเหตุการณ์ต่างๆ ที่ผู้ซื้อสิทธิ์ได้กระทำผิด ทางบริษัทจะทำการยึดเงินประกัน ตามความเสียหายที่เกิดขึ้น และจะออกใบเสร็จรับเงินให้ลูกค้า
- เมื่อผู้ซื้อสิทธิ์ได้ดำเนินธุรกิจไปในแต่ละเดือนแล้ว ทางบริษัทจะส่งใบแจ้งหนี้ให้กับผู้ซื้อสิทธิ์ ซึ่งเป็นค่ารายลิขสิทธิ์ (Royalty Fee) เป็นจำนวน 1% ของยอดขายได้ในเดือนนั้นๆ

เล่มที่ 001
เลขที่ 001

ใบแจ้งหนี้ (สำเนา)

วันที่ 27/1/2561

ชื่อลูกค้า

เลขประจำตัวผู้เสียภาษี

ลำดับ	รายละเอียด	ขนาด	ปริมาณ	ราคา/หน่วย	จำนวนเงิน	
1	ค่าบริการพรินไซส์	1	1	1.00	320,000.00	
จำนวนเงิน (สามแสนสี่หมื่นสองพันสี่ร้อยบาทถ้วน)					รวมราคาทั้งสิ้น	320,000.00
ชำระเป็นเงิน () เงินสด					จำนวนภาษีมูลค่าเพิ่ม	22,400.00
() เช็ค ธนาคาร จำกัด					จำนวนเงินทั้งสิ้น	342,400.00
สาขา เลขที่						

ในกรณีที่เช็คลงวันที่ล่วงหน้า บริษัทฯ ยังไม่ถือว่าเป็นการชำระหนี้จนกว่าเช็คนั้นจะถึงกำหนดและได้ขึ้นเงินธนาคารเรียบร้อยแล้ว

ลงชื่อ..... ผู้รับบิล

(.....)

วันที่...../...../.....



ลงชื่อ กิ่งวงศ์ เกษศิริ ผู้อนุมัติ

(.....นายวิศิษฐ์ แซ่ทิว.....)

วันที่ ๒๗ / ๐๑ / ๖๑

รูปที่ 4.13 ตัวอย่างใบแจ้งหนี้

ใบกำกับภาษี / ใบเสร็จรับเงิน

เลขที่ใบกำกับภาษี: 0000

เลขที่ใบเสร็จรับเงิน: 0000

ชื่อ: [Redacted]

นามสกุล: [Redacted]

เลขที่: [Redacted]

ที่อยู่: [Redacted]

หน้าที่: 1 / 1

เลขที่ใบกำกับภาษี: P5256103/00001

วันที่ใบกำกับภาษี: 11/03/2561

วันที่ออกใบกำกับภาษี: 11/03/2561

เลขที่เอกสาร: P5256103/00001

เงื่อนไขการชำระเงิน: ภายใน 7 วัน

เลขที่บัญชีธนาคาร: 1404/2561

วันที่บัญชีธนาคาร: 11/03/2561

สาขา: วิทยาลัยอาชีวศึกษา

ชื่อบริษัท: ชานม

ประเภท: PFI-พาณิชย์

จำนวน	ชื่อสินค้า	รายการ	หน่วย	จำนวน	ราคา	จำนวน	ส่วนลด/หักภาษี	จำนวน
1	40-600-1005	ขนมเค้กชานม	ชิ้น	1.00	320,000.00		0.00	320,000.00
							รวม	320,000.00
							รวมภาษีมูลค่าเพิ่ม	320,000.00

ชื่อ: ชานม

เลขที่: 881-0997030342

เลขที่บัญชี: 1404

รวมเงินทั้งสิ้น: 342,400.00

เลขที่ใบกำกับภาษี: P5256103/00001

วันที่: 11/03/2561

เลขที่ใบกำกับภาษี: P5256103/00001

วันที่: 11/03/2561

รวมเงินทั้งสิ้น: 342,400.00

ผู้รับเงิน

วันที่: / /

ผู้ส่งเงิน

วันที่: / /

ผู้รับเงิน

วันที่: / /

ผู้รับเงิน

วันที่: / /

รูปที่ 4.14 ตัวอย่างใบเสร็จรับเงิน (ค่าสิทธิแรกเข้า)

ใบเสร็จรับเงิน

ชื่อ : _____ เลขที่บัญชี : _____ สาขาที่ 00000

เลขประจำตัวผู้เสียภาษี : _____

วันที่ : _____ เลขที่ใบกำกับภาษี : RD256103/00001

เลขที่ใบกำกับภาษี : RD256103/00001

วันที่ใบกำกับภาษี : 15/03/2561

เลขที่ใบกำกับภาษี : RD256103/00001

บริษัทฯ ได้รับชำระตามตาราง ดังนี้

ลำดับ	รหัส	ชื่อลูกค้า	แผนก	ยอดลูกค้า	ภาษีมูลค่าเพิ่ม		ภาษีหัก ณ ที่จ่าย		ยอดเงิน
					มูลค่า	มูลค่า	มูลค่า	มูลค่า	
1	02	เงินประกันค่าสินค้า	# HO	100,000.00					100,000.00

# คิด รายการที่โอนเงินภาษีมูลค่าเพิ่ม	รวมภาษี	100,000.00
รวมจำนวนรายการ 1 รายการ	รวมทั้งหมด	100,000.00

ชำระโดย :	ยอดลูกค้า	0.00
เงินสด	มูลค่ารับเงิน	100,000.00
ยอดโอน 88L-0897030342	ภาษีมูลค่าเพิ่ม	0.00
เช็คธนาคาร เลขที่ _____ ลงวันที่ _____	ภาษีหัก ณ ที่จ่าย	0.00
	ยอดลูกค้าคงเหลือ	100,000.00
	ยอดชำระลูกค้า	100,000.00
	ยอดชำระขาด/เกิน	0.00

อื่น ๆ _____

(หนึ่งแสนบาทถ้วน)

หมายเหตุ :

(Signature)

วันที่ 15/03/61

(Signature)

วันที่ 15/03/61

(Signature)

วันที่ 15/03/61

รูปที่ 4.15 ตัวอย่างใบกำกับภาษี/ใบเสร็จรับเงิน (ค่าประกัน)

4.4 รายได้จากค่าส่งเสริมการขาย

การส่งเสริมการขายคือ กิจกรรมทางการตลาดที่สามารถกระตุ้นให้เกิดการขายได้ในทันที ไม่ว่าจะในทางการโฆษณาหรือเครื่องมือการขาย ลักษณะการส่งเสริมการขายเป็นการจูงใจที่มุ่งสู่เป้าหมาย 3 กลุ่ม ได้แก่

1. การส่งเสริมการขายที่มุ่งสู่ผู้บริโภค เพื่อจูงใจให้เกิดการซื้อจำนวนมากขึ้น ตัดสินใจซื้อได้รวดเร็ว
2. การส่งเสริมการขายที่มุ่งสู่คนกลาง เป็นการส่งเสริมการขายที่มุ่งสู่พ่อค้าคนกลาง
3. การส่งเสริมการขายที่มุ่งสู่พนักงาน เป็นการส่งเสริมการขายที่มุ่งให้พนักงาน หรือแผนกงานขายใช้ความพยายามในการขายสินค้าให้ได้มากขึ้น

บริษัท เจเอพี คิทเซ็น จำกัด เป็นพ่อค้าคนกลางที่ช่วยผู้จำหน่ายหลักจำหน่ายสินค้าได้มากขึ้น โดยจะทำการตกลงว่าจะทางบริษัท จะจัดจำหน่ายสินค้าที่ได้ทำการตกลงกันเพียงยี่ห้อเดียวเท่านั้น ซึ่งช่วยให้ผู้บริโภคตัดสินใจซื้อได้เร็วมากขึ้นจึงเป็นตัวกระตุ้นยอดขายให้กับบริษัทที่ได้ทำการตกลงไว้

ขั้นตอนการปฏิบัติงานมีดังนี้

- บริษัทที่ต้องการให้บริษัท เจเอพี คิทเซ็น จำกัด จำหน่ายสินค้าของบริษัทนั้นๆ เพียงยี่ห้อเดียวได้ทำหน้าที่สัญญาไว้
- เมื่อถึงกำหนดเรียกเก็บเงิน พนักงานบัญชีจะนำใบแจ้งหนี้ส่งไปเพื่อนำมาชำระเงิน
- บริษัทดังกล่าวนำเงินมาชำระเป็นที่เรียบร้อย พนักงานบัญชีจึงทำใบเสร็จรับเงิน และใบกำกับภาษี
- พนักงานบัญชีจะจัดทำหนังสือรับรองการหักภาษี ณ ที่จ่าย ตามมาตรา 50 ทวิ แห่งประมวลรัษฎากร

รหัสสินค้า	รายละเอียดสินค้า	จำนวน	หน่วย	ราคาต่อหน่วย	จำนวนเงิน (บาท)
50000001	ค่าส่งเสริมการขาย ประจำปี 2560	1.00	ครั้ง	4,200,000.00	4,200,000.00
<p>ผิด คก ยกเว้น E.&O.E. รวมเงิน</p> <p>1. ได้รับสินค้าตามรายการจ้างบนในสภาพที่ไว้ถูกต้องเรียบร้อยแล้ว หักเงินมัดจำ</p> <p>2. สินค้าที่ซื้อไปแล้วไม่รับคืน ยอดคงหักเงินมัดจำ</p> <p>3. การชำระด้วยเช็คจะสมบูรณ์เมื่อบริษัทได้รับเงินตามเช็คเรียบร้อยแล้ว จำนวนเงิน</p>					4,200,000.00
หนึ่งล้านบาทถ้วน					ภาษีมูลค่าเพิ่ม 7 %
					จำนวนเงินรวมทั้งสิ้น
					3,925,233.64
					274,766.36
					4,200,000.00

ชำระโดย

() เงินสด

() เช็คธนาคาร สาขา _____ เลขที่เช็ค _____ จำนวนเงิน _____ วันที่เช็ค _____

ผู้ส่งสินค้า 8/3/60

ผู้รับสินค้า

ผู้รับเงิน

โน้มนาม _____

ผู้มีอำนาจลงนาม

รูปที่ 4.16 ตัวอย่างใบแจ้งหนี้

ใบเสร็จรับเงิน

ชื่อ: [Redacted] หมายเลขใบเสร็จ: 1 / 1
 วันที่ออก: 30/03/2560
 เลขที่เอกสาร: RR256003/00001
 ผู้พิมพ์: ACC

บริษัทฯ ได้รับชำระค่าสินค้าตามใบสั่งต่าง ๆ ดังนี้

ลำดับ	วันที่	เลขที่	รายละเอียด	ยอดหนี้คงค้าง	ยอด	ภาษีหัก ณ ที่จ่าย		ยอดชำระ
						อัตรา	มูลค่า	
1	30/03/2560	IVS256003/00001		4,200,000.00		3.00 %	117,757.01	4,082,242.99

ใบเสร็จรับเงินฉบับนี้จะมีผลใช้ได้เฉพาะเมื่อได้รับเงินตามขีดเขียนเรียบร้อยแล้ว และต้องมีการติดชื่อกรรมการผู้มีอำนาจหรือผู้แทนที่ถูกต้อง และรับเงิน	รวมภาษี รวมทั้งหมด	4,082,242.99 4,082,242.99
ชำระโดย :	รวมรายการทั้งหมด	1 รายการ 4,200,000.00
เงินสด	รวมรายการลดหนี้	0 รายการ 0.00
ยอดโอน	ยอดลดหนี้	0.00
ชื่อบริษัท	ภาษีหัก ณ ที่จ่าย	117,757.01
KBANK	คงเหลือต้องชำระ	4,082,242.99
เลขที่	ยอดชำระรวม	4,082,242.99
00063969	ยอดชำระขาด	0.00
ลงวันที่		
30/03/2560		
4,082,242.99		

อื่น ๆ

(ใส่จำนวนแปดหมื่นสองพันสองร้อยสี่สิบสองบาทเก้าสิบเก้าสตางค์)

หมายเหตุ: รับชำระหนี้ค่าส่งสินค้าขาย เดือน 03/60

ผู้รับเงิน: [Signature] วันที่: 30/03/60

ผู้พิมพ์: [Signature] วันที่: 30/03/60

รูปที่ 4.17 ตัวอย่างใบเสร็จรับเงิน

สำเนาใบกำกับภาษี/สำเนาใบส่งของ
TAX INVOICE COPY/DELIVERY ORDER COPY
 (บริษัท)

เอกสารออกเป็นชุด
หน้าที่ 1 / 1

ลูกค้า/Customer: เลขที่ IVS256003-0001
วันที่ 30/03/2560
เครดิต เงินสด วันครบกำหนด 28/04/2560

ลำดับ Item	รหัสสินค้า/รายการสินค้า Code / Description	จำนวน Quantity	ราคาต่อหน่วย Unit/Price	ส่วนลด Discount	จำนวนเงิน Amount
1	6-60-6001024 ถ้ำต้นธรรมการชาอ (กรัง)	1.00	4,200,000.00		4,200,000.00
จำนวนสินค้าที่ออกใบ บ.พ.			.00	รายการ	มูลค่าสินค้ารวมภาษี # N
			คิด ยกเว้น B.&O.E.		.00
1. ได้รับสินค้าตามรายการแจ้งไว้ในใบกำกับภาษีถูกต้องเรียบร้อยแล้ว				จำนวนเงิน	3,925,233.64 ✓
2. สินค้าที่ซื้อ ไม่มีส่วนร่วมกับ				ภาษีมูลค่าเพิ่ม	274,766.36
3. การชำระด้วยเช็คจะสมบูรณ์เมื่อมีลายเซ็นผู้รับมอบอำนาจและลายเซ็นผู้รับเงิน และได้เรียกเก็บเงินตามใบกำกับภาษีเรียบร้อยแล้วได้รับสินค้าตามรายการถูกต้องแล้ว				จำนวนเงินรวม	4,200,000.00
(สินค้าของสหกรณ์รวม)					

ใบเสร็จรับเงินฉบับนี้จะสมบูรณ์เมื่อมีลายเซ็นผู้รับมอบอำนาจและลายเซ็นผู้รับเงิน และได้เรียกเก็บเงินตามใบกำกับภาษีเรียบร้อยแล้วได้รับสินค้าตามรายการถูกต้องแล้ว

ผู้รับสินค้า/Goods Received by วันที่/Date 30/3/60	ผู้ส่งสินค้า/Delivery by วันที่/Date 30/3/60	ชำระเงินโดย <input type="checkbox"/> เงินโอน <input type="checkbox"/> เช็ค เลขธนาคาร _____ สาขา _____ เลขที่ _____ วันที่ _____ จำนวนเงิน _____ บาท ผู้รับเงิน/Collector _____ วันที่/Date _____	ในนาม _____ ผู้รับมอบอำนาจ/Authorized Signature
--	--	---	--

รูปที่ 4.18 ตัวอย่างใบกำกับภาษี

สำหรับผู้ถือหลักทรัพย์ ณ ที่จ่าย เก็บไว้เป็นหลักฐาน	หนังสือรับรองการหักภาษี ณ ที่จ่าย ตามมาตรา 50 ทวิ แห่งประมวลรัษฎากร	เลขที่.....	
ผู้มีหน้าที่หักภาษี ณ ที่จ่าย : ชื่อ เลขประจำตัวผู้เสียภาษีอากร (ให้ระบุว่าเป็น บุคคล นิติบุคคล บริษัท สมาคม หรือคณะบุคคล) ที่อยู่ (ให้ระบุ เลขที่ ตรอก/ซอย หมู่ที่ ถนน ตำบล/แขวง อำเภอ/เขต จังหวัด)			
ผู้ถูกหักภาษี ณ ที่จ่าย : ชื่อ เลขประจำตัวผู้เสียภาษีอากร (ให้ระบุว่าเป็น บุคคล นิติบุคคล บริษัท สมาคม หรือคณะบุคคล) ที่อยู่ (ให้ระบุ เลขที่ ตรอก/ซอย หมู่ที่ ถนน ตำบล/แขวง อำเภอ/เขต จังหวัด)			
ลำดับที่ 33214 โฉนดแบบ [] (1) ภ.ร.ด. 1 ก. [] (2) ภ.ร.ด. 1 ก. พิเศษ [] (3) ภ.ร.ด. 2 [] (4) ภ.ร.ด. 3 [] (5) ภ.ร.ด. 2 ก. [] (6) ภ.ร.ด. 3 ก. [] (7) ภ.ร.ด. 53			
ประเภทเงินได้ที่จ่าย	วัน เดือน หรือ ปีภาษีที่จ่าย	จำนวนเงินที่จ่าย	ภาษีที่หัก และนำส่งไว้
1. เงินเดือน ค่าจ้าง เบี้ยเลี้ยง โบนัส ฯลฯ ตามมาตรา 40 (1) ภาษีที่นายจ้างออกให้ เงินที่นายจ้างจ่ายให้ครั้งเดียวเพราะเหตุออกจากงาน 2. ค่าธรรมเนียม ค่าขายหน้า ฯลฯ ตามมาตรา 40 (2) 3. ค่าเช่าสิทธิ ฯลฯ ตามมาตรา 40 (3) 4. (1) ค่าดอกเบี้ย ฯลฯ ตามมาตรา 40 (4) (ก) (2) เงินปันผล เงินส่วนแบ่งกำไร ฯลฯ ตามมาตรา 40 (4) (ข) 5. การจ่ายเงินได้ที่ต้องหักภาษี ณ ที่จ่ายตามคำสั่งกรมสรรพากร ที่ออกตามมาตรา 3 เศษ เป็น ค่าซื้อพืชผลทางการเกษตร (ยาสูบ น้ำมันสำหรับปลูก ปอ ข้าว ฯลฯ) รางวัลในการประกวด การแข่งขัน การยิงปืน ค่าแสดงภาพยนตร์ ร้องเพลง ดนตรี ค่าจ้างทำของ ค่าจ้างโฆษณา ค่าเช่า ฯลฯ 6. อื่น ๆ (ระบุ).....	01/07/2550	3,725,233.64	117,757.01
รวมเงินที่จ่ายและภาษีที่หักนำส่ง		3,725,233.64	117,757.01
รวมเงินภาษีที่หักนำส่ง (ตัวอักษร)		ขอออกใบรับรองการหักภาษี ณ ที่จ่าย	
เงินสะสมจ่ายเข้ากองทุนสำรองเลี้ยงชีพในอนาคตและที่ 303/2533	จำนวนเงิน	บาท	
เงินสมทบจ่ายเข้ากองทุนประกันสังคม จำนวนเงิน	จำนวนเงิน	บาท	
เลขที่บัญชีนายจ้าง	เลขที่บัตรประกันสังคม ของผู้มีหน้าที่หักภาษี ณ ที่จ่าย		
ผู้จ่ายเงิน [] หักภาษี ณ ที่จ่าย [] ออกภาษีให้ตลอดไป [] ออกภาษีให้ครั้งเดียว [] อื่น ๆ (ระบุ).....	ขอรับรองว่าข้อความและตัวเลขดังกล่าวข้างต้นถูกต้องตรงกับความจริงทุกประการ (ลงชื่อ)..... ผู้มีหน้าที่หักภาษี ณ ที่จ่าย วัน เดือน ปี ที่ออกหนังสือรับรอง	ประทับตรา นิติบุคคล (ถ้ามี)	
หมายเหตุ ให้สามารถถ่ายหรือสแกนกันไว้ระหว่างลำดับที่ตามหนังสือรับรองฯ กับแบบยื่นรายการภาษีหัก ณ ที่จ่าย			

รูปที่ 4.19 หนังสือรับรองการหักภาษี ณ ที่จ่าย ตามมาตรา 50 ทวิ แห่งประมวลรัษฎากร

บทที่ 5

สรุปผลและข้อเสนอแนะ

5.1 สรุปผลโครงการ

จากการปฏิบัติงานสหกิจศึกษาที่บริษัท เจเอฟบี คิทเซ่น จำกัด ตั้งแต่วันที่ 14 พฤษภาคม 2561 ถึง วันที่ 31 สิงหาคม 2561 เป็นระยะเวลา 16 สัปดาห์ ในแผนกบัญชี ทำให้ มีประสบการณ์ และ มีความเข้าใจในระบบการทำงานมากขึ้น ดังนี้

1. ทราบถึงที่มาของระบบรายได้ ในด้านการตรวจสอบรายงานยอดขาย เอกสาร ใบกำกับภาษี ใบเสร็จรับเงินหรือการรับเช็ค
2. ทราบถึงขั้นตอนทางเดินของเอกสารทางบัญชี ระบบรายได้ ขั้นตอนการรับรู้รายได้ของแต่ละชนิด
3. ทราบถึงการปฏิบัติงานทางการบัญชีของแหล่งระบบรายได้ของบริษัท ทำให้สามารถนำความรู้ที่ได้ ใช้ในการปฏิบัติงานได้จริง
4. มีโอกาสศึกษา ระบบรายได้ ขั้นตอนการรับรู้รายได้ของแต่ละชนิด

ความรู้ที่ได้จากการปฏิบัติสหกิจศึกษาสามารถนำมาประยุกต์ ใช้ในการปฏิบัติงานจริงได้ และเป็นไปตามขอบเขต และวัตถุประสงค์ ที่ตั้งไว้

1.1.1 ปัญหาของโครงการ

1. การจัดระบบเอกสารที่ใช้ในการดำเนินงานของระบบรายได้มีจำนวนมากทำให้เกิดปัญหาเอกสารไม่ครบถ้วน
2. ระบบสารสนเทศที่ใช้ในการปฏิบัติงานไม่มีเสถียรภาพ จึงทำให้เกิดการล่าช้า

5.1.2 ข้อเสนอแนะ

1. จัดบันทึกขั้นตอนการและเอกสารที่ใช้ ในระบบรายได้เพื่อป้องกันเอกสารไม่ครบถ้วน
2. ปรับเปลี่ยนระบบสารสนเทศใหม่ที่มีประสิทธิภาพเพื่อระบบเสถียรภาพที่ดีในการปฏิบัติงาน

5.2 สรุปผลการปฏิบัติงานสหกิจศึกษา

5.2.1 ข้อดีของการปฏิบัติสหกิจศึกษา

1. ได้เรียนรู้การปรับตัวในการทำงานร่วมกับผู้อื่น
2. มีความรับผิดชอบในการทำงานเพิ่มมากขึ้น ส่งผลให้สามารถทำงานที่ได้รับมอบหมายเสร็จทันเวลาที่กำหนด
3. มีระเบียบวินัย การตรงต่อเวลามากขึ้น และเรียนรู้ในการจัดสรรเวลาให้เหมาะสม ในการปฏิบัติงาน
4. ได้เรียนรู้ประสบการณ์ในการทำงานจริง เพื่อนำมาปรับใช้กับวิชาชีพในอนาคต

5.2.2 ปัญหาที่พบของการปฏิบัติงานสหกิจศึกษา

1. คณะผู้จัดทำปฏิบัติงานสหกิจศึกษา มีการบันทึก และ วิเคราะห์เอกสารทาง บัญชี ผิดพลาด
2. ช่วงแรกของการปฏิบัติงานสหกิจศึกษา ยังไม่มีความรู้ในด้านเครื่องใช้สำนักงาน เช่น เครื่องถ่ายเอกสาร เครื่องสแกนเอกสาร เครื่องปริ้นเตอร์กระดาษต่อเนื่อง

5.2.3 ข้อเสนอแนะ

1. สอบถามพนักงานที่ปรึกษา ทำการจดบันทึกข้อมูลไว้ และตรวจสอบความถูกต้องก่อนการบันทึกบัญชีเพื่อลดความผิดพลาดของงาน
2. สังเกตและสอบถามวิธีการใช้งานจากพนักงานแผนกบัญชี หรือ อ่านคู่มือรายละเอียดการใช้งานที่ถูกต้อง



บรรณานุกรม

กิตติชัย ถาวรธรรมฤทธิ์. (2560). *หนังสือการบัญชีภาษีอากร*. กรุงเทพฯ: สำนักพิมพ์ เค.ไอ.ที.เพลส.

กุลยา จันทะเดช. (2557). *การรับรู้รายได้จากสัญญาลูกค้า*. กรุงเทพมหานคร: วารสารวิชาชีพบัญชี.

จักรพันธ์ ประจวบเหมาะ. (2560). *รายพื้นล้านสร้างด้วยธุรกิจแฟรนไชส์*. กรุงเทพฯ: สำนักพิมพ์Think Good.

เจ้าพระยาคอมพิวเตอร์. (2553). *ระบบ Point of Sale*. เข้าถึงได้จาก www.chaophayacomputech.com/news/news_content_id=25570226-1.php.

ชีวรรณ เจริญสุข. (2557). *การส่งเสริมการขาย(Sale Promotion)*. เข้าถึงได้จาก www.maymayny.wordpress.com/2014/12/05

พีรพงษ์ กิติเว โภควัฒน์. (2553). *บทความแฟรนไชส์*. เข้าถึงได้จาก www.thaifranchisecenter.com/document/show.php?docuID=48

สภาวิชาชีพ ในพระบรมราชูปถัมภ์. (2560). *มาตรฐานการบัญชี ฉบับที่ 18 เรื่องรายได้*. เข้าถึงได้จาก www.fap.or.th/upload/9414/XPNptxHVff.pdf



ภาคผนวก ก
บรรยายกาศในการทำงาน



รูปที่1 การใช้เครื่องเจาะกระดาษขนาดใหญ่



รูปที่2 การบันทึกข้อมูลในโปรแกรมบัญชี



รูปที่ 3 การบันทึกข้อมูลในโปรแกรมบัญชี



รูปที่ 4 การใช้เครื่องถ่ายเอกสาร



ภาคผนวก ข

บรรยายการนำเสนอโครงการกับสถานประกอบการ



รูปที่ 1 บรรยายการนำเสนองานโครงการ



รูปที่ 2 บรรยายการนำเสนองานโครงการ



ภาคผนวก ค
บทความวิชาการ

ระบบรายได้ของธุรกิจผลิตและจำหน่ายอาหาร

Revenue System of Food Production and Distribution Business

ณัฐมล โฉมเผือก , จีราพร ทองเนียม

ภาควิชาการบัญชีคณะบริหารธุรกิจ มหาวิทยาลัยสยาม

38 ถนนเพชรเกษม เขตภาษีเจริญ กทม. 10160

E-mail : nattamon.cho@siam.edu , Jeeraporn.tho@siam.edu

บทคัดย่อ

บริษัท เจเอฟบี คิทเชน จำกัด ดำเนินธุรกิจอาหารประเภทก๋วยเตี๋ยว เน้นบริการด้วยลูกชิ้นปลา เป็นผู้ผลิตและจัดจำหน่ายลูกชิ้นปลาปัจจุบันมีสาขาเปิดให้บริการมากกว่า 30 สาขาและ สาขา เฟรนไชส์มากกว่า 140 สาขา ทั่วประเทศ มีอาหารให้ลูกค้าเลือกสรรมากมายทั้ง ก๋วยเตี๋ยว ขนมจีน เป็ดย่าง ซาลาเปา เปาะเปี๊ยะ ดিমซำ ขนมหวาน และเครื่องดื่มนานาชนิด ปัจจุบันกำลังพัฒนาผลิตภัณฑ์อย่างต่อเนื่อง โดยบริษัท เจเอฟบี คิทเชน จำกัด มีเจ้าของคนเดียวกับ เจียงลูกชิ้นปลา

คณะผู้จัดทำได้ปฏิบัติตามโครงการสหกิจศึกษา ที่ บริษัท เจเอฟบี คิทเชน จำกัด โดยได้รับมอบหมายให้ปฏิบัติงานในตำแหน่งพนักงานบัญชี โดยมีหน้าที่รับผิดชอบด้านการจัดเก็บข้อมูลการตรวจสอบและบันทึกการขาย การบันทึกซื้อวัตถุดิบ ตรวจสอบยอดภาษีซื้อตรวจสอบยอดภาษีขาย และได้เรียนรู้เอกสารทางการบัญชีที่สามารถนำมาใช้ในการประกอบวิชาชีพได้

คณะผู้จัดทำจึงมีความสนใจและได้จัดทำโครงการเรื่อง “ระบบรายได้ของธุรกิจผลิตและจำหน่ายอาหาร” เพื่อเป็นแนวทางการศึกษาให้แก่วิชาที่สนใจและสามารถประยุกต์ใช้ให้เกิดประโยชน์

การปฏิบัติงานได้จริง เนื้อหาของโครงการจะอธิบายเกี่ยวกับรายได้ทางด้านต่างๆของธุรกิจการออกไปกำกับภาษี การออกไปเสร็จรับเงิน ซึ่งรายละเอียดแต่ละวิธีสามารถศึกษาได้จากรายงานเล่มนี้

คำสำคัญ : ระบบรายได้ / ภาษีซื้อ/ภาษีขาย / ใบกำกับภาษี

Abstract

JFB Kitchen Co., Ltd. has operated its noodle business as a fish ball manufacturer and distributor. Nowadays, it has over 30 branches and over 140 franchising branches across nation. There are various types of foods to serve customers including noodles, Thai rice noodles, a la carte, grilled foods, steamed stuff bun, dim sum, dessert and various types of drinks. Currently, the company is continuously developing products under the similar business owner of Jiang Fish Ball.

The authors have been assigned to work for JFB Kitchen Co., Ltd. as accounting officers with duties to store data, monitor and record sales transaction, raw material purchase, check purchase/sale tax and learn accounting documents that can be applied for profession.

The authors thus were interested in and have developed a project entitled "Revenue System of Food Production and Distribution Business" as a way to educate those who are interested to apply knowledge for actual work. The project describes the business revenues, tax invoice and receipt issuance. The details could be studied in this report.

Keywords: Revenue system / Purchase tax / Sales tax / Tax invoice

วัตถุประสงค์ของโครงการ

1. เพื่อศึกษาที่มาของระบบรายได้
2. เพื่อศึกษาขั้นตอนทางเดินของเอกสารทางบัญชี
3. เพื่อศึกษาการปฏิบัติงานทางการบัญชีของแหล่งระบบรายได้ของบริษัท

ขอบเขตของโครงการ

1. ศึกษาระบบรายได้ และแหล่งที่มาของรายได้ บริษัท เจเอฟบี ลิตเซ่น จำกัด
2. ศึกษาข้อมูลระหว่างการปฏิบัติงานสหกิจศึกษาที่ บริษัท เจเอฟบี ลิตเซ่น จำกัด ระหว่างวันที่ 14 พฤษภาคม 2561 ถึง 31 สิงหาคม 2561

ประโยชน์ที่ได้รับ

1. ทราบถึงที่มาของระบบรายได้ ในด้านการตรวจสอบรายงานยอดขาย เอกสาร ใบกำกับภาษี ใบเสร็จรับเงินหรือการรับเช็ค
2. ทราบถึงขั้นตอนทางเดินของเอกสารทางบัญชีระบบรายได้ ขั้นตอนการรับรู้รายได้ของแต่ละชนิด
3. ทราบถึงการปฏิบัติงานทางการบัญชีของแหล่งระบบรายได้ของบริษัททำให้สามารถนำความรู้ที่ได้มาประยุกต์ใช้ในการปฏิบัติงานจริงได้

ขั้นตอนและวิธีดำเนินงาน

ขั้นตอนที่ 1 ปฏิบัติงานเพื่อหาหัวข้อโครงการศึกษาระบบการทำงานในบริษัทพบว่าบริษัทมีความหลากหลายทางด้านรายได้ซึ่งแต่ละประเภทนั้นจะมีการปฏิบัติงานต่างกัน จึงได้ปรึกษาและได้รับคำแนะนำจากอาจารย์เพื่อกำหนดเป็นหัวข้อโครงการ

ขั้นตอนที่ 2 วางแผนการจัดทำโครงการ หลังจากได้กำหนดหัวข้อโครงการที่ทำแล้วได้มีการวางแผนเกี่ยวกับวิธีและกระบวนการต่างๆ ในการจัดเก็บข้อมูล

ขั้นตอนที่ 3 รวบรวมและวิเคราะห์ข้อมูล ศึกษาค้นคว้าหาข้อมูลความรู้เกี่ยวกับรายได้ต่างๆ ภายในบริษัทพร้อมทั้งรวบรวมข้อมูลและวิเคราะห์ข้อมูลตามลำดับขั้นตอนของรายได้

ขั้นตอนที่ 4 จัดทำโครงการ จัดทำรูปเล่มโครงการ โดยการนำข้อมูลที่วิเคราะห์มาเรียงลำดับตามขั้นตอนความสำคัญของรายได้ต่างๆ

ขั้นตอนที่ 5 เตรียมการนำเสนอ หลังจากจัดรูปเล่มโครงการเสร็จสมบูรณ์คณะผู้จัดทำเตรียมการนำเสนอต่ออาจารย์ที่ปรึกษา

สรุปโครงการ

จากการปฏิบัติงานสหกิจศึกษาที่บริษัท เจเอฟบี ลิตเซ่น จำกัด ตั้งแต่วันที่ 14 พฤษภาคม 2561 ถึง วันที่ 31 สิงหาคม 2561 เป็นระยะเวลา 16 สัปดาห์ ในแผนกบัญชี ทำให้ มีประสบการณ์ และ มีความเข้าใจ ในระบบการทำงานมากขึ้น ดังนี้

1. ทราบถึงที่มาของระบบรายได้ ในด้านการตรวจสอบรายงานยอดขาย เอกสาร ใบกำกับภาษี ใบเสร็จรับเงินหรือการรับเช็ค

2. ทราบถึงขั้นตอนทางเดินของเอกสารทางบัญชีระบบรายได้ ขั้นตอนการรับรู้รายได้ของแต่ละชนิด
3. ทราบถึงการปฏิบัติงานทางการบัญชีของแหล่งระบบรายได้ของบริษัททำให้สามารถนำความรู้ที่ได้ใช้ในการปฏิบัติงานได้จริง
4. มีโอกาสศึกษา ระบบรายได้ ขั้นตอนการรับรู้รายได้ของแต่ละชนิด ความรู้ที่ได้จากการปฏิบัติสหกิจศึกษาสามารถนำมาประยุกต์ใช้ในการปฏิบัติงานจริงได้และเป็นไปตามขอบเขต และวัตถุประสงค์ที่ตั้งไว้

ปัญหาของโครงการ

1. การจัดระบบเอกสารที่ใช้ในการดำเนินงานของระบบรายได้มีจำนวนมากทำให้เกิดปัญหาเอกสารไม่ครบถ้วน
2. ระบบสารสนเทศที่ใช้ในการปฏิบัติงานไม่มีเสถียรภาพ จึงทำให้เกิดการล่าช้า

ข้อเสนอแนะ

1. จัดบันทึกขั้นตอนการจัดทำและเอกสารที่ใช้ในระบบรายได้เพื่อป้องกันเอกสารไม่ครบถ้วน
2. ปรับเปลี่ยนระบบสารสนเทศใหม่ที่มีประสิทธิภาพเพื่อระบบเสถียรภาพที่ดีในการปฏิบัติงาน

สรุปผลการปฏิบัติงานสหกิจศึกษา

ข้อดีของการปฏิบัติสหกิจศึกษา

1. ได้เรียนรู้การปรับตัวในการทำงานร่วมกับผู้อื่น
2. มีความรับผิดชอบในการทำงานเพิ่มมากขึ้น ส่งผลให้สามารถทำงานที่ได้รับมอบหมายเสร็จทันเวลาที่กำหนด
3. มีระเบียบวินัย การตรงต่อเวลามากขึ้น และเรียนรู้ในการจัดสรรเวลาให้เหมาะสม ในการปฏิบัติงาน

4. ได้เรียนรู้ประสบการณ์ในการทำงานจริง เพื่อนำมาปรับใช้กับวิชาชีพในอนาคต

ปัญหาที่พบของการปฏิบัติงานสหกิจศึกษา

1. คณะผู้จัดทำปฏิบัติงานสหกิจศึกษา มีการบันทึกและวิเคราะห์เอกสารทางบัญชีผิดพลาด
2. ช่วงแรกของการปฏิบัติงานสหกิจศึกษา ยังไม่มีความรู้ในด้านเครื่องใช้สำนักงาน เช่น เครื่องถ่ายเอกสาร เครื่องสแกนเอกสาร เครื่องปริ้นเตอร์กระดาษต่อเนื่อง

ข้อเสนอแนะ

1. สอบถามพนักงานที่ปรึกษา ทำการจดบันทึกข้อมูลไว้ และตรวจสอบความถูกต้องก่อนการบันทึกบัญชี เพื่อลดความผิดพลาดของงาน
2. สังเกตและสอบถามวิธีการใช้งานจากพนักงานแผนกบัญชี หรือ อ่านคู่มือรายละเอียดการใช้งานที่ถูกต้อง

กิตติกรรมประกาศ

คณะผู้จัดทำขอขอบพระคุณผู้ที่มีส่วนเกี่ยวข้องทุกท่านที่มีส่วนร่วมในการให้ข้อมูลและเป็นที่ปรึกษาในการทำรายงานฉบับนี้จนเสร็จสมบูรณ์ตลอดจนให้การดูแลและให้ความเข้าใจกับชีวิตของการทำงานจริง ซึ่งคณะผู้จัดทำขอขอบพระคุณเป็นอย่างสูงไว้ ณ ที่นี้ด้วย

บรรณานุกรม

ข้อมูลบริษัท เจเอฟพี ทิทเชน จำกัด(ออนไลน์).

<https://www.jobth.com/detailjob.php?gid=00007927>

54FVEFP (สืบค้นวันที่ 22 กรกฎาคม 2561)

ระบบขายหน้าร้าน (ออนไลน์).

http://www.chaophayacomputech.com/news/news_content_id=25570226-1.php (สืบค้นวันที่ 22 กรกฎาคม 2561)

ธุรกิจแฟรนไชส์ (ออนไลน์).

<http://www.franchisefocus.co.th/index.php/what-is-franchise.html> (สืบค้นวันที่ 22 กรกฎาคม 2561)

(ออนไลน์).

<http://www.thaifranchisecenter.com/document/show.php?docuID=48> (สืบค้นวันที่ 22 กรกฎาคม 2561)

การส่งเสริมการขาย (ออนไลน์).

<https://www.im2market.com/2015/01/13/62248> (สืบค้นวันที่ 22 กรกฎาคม 2561)





ภาคผนวก จ

ไวนิล



ระบบรายได้ของธุรกิจผลิตและจำหน่ายอาหาร

System Income Of Food Manufacture And Distribution Business

บทคัดย่อ

บริษัท เจเอฟบี คิทเชน จำกัด ดำเนินธุรกิจอาหารประเภทก๋วยเตี๋ยว เน้นบริการด้วยลูกชิ้นปลา เป็นผู้ผลิตและจัดจำหน่ายลูกชิ้นปลา ปัจจุบันมีสาขาเปิดให้บริการมากกว่า 30 สาขาและ สาขา เฟรนไชส์มากกว่า 140 สาขาทั่วประเทศ มีอาหารให้ลูกค้าเลือกสรรมากมาย ปัจจุบันกำลังพัฒนาผลิตภัณฑ์อย่างต่อเนื่อง

คณะผู้จัดทำได้ปฏิบัติงานตามโครงการสหกิจศึกษา ณ บริษัท เจเอฟบี คิทเชน จำกัด ได้รับมอบหมายให้ปฏิบัติงานในตำแหน่งพนักงานบัญชี โดยมีหน้าที่รับผิดชอบทางด้านการจัดเก็บข้อมูล การตรวจสอบเอกสารการบันทึกรายการเข้า และตรวจสอบจำนวนภายในชื่อ-ภาษีขายในแต่ละเดือน ซึ่งทำให้คณะผู้จัดทำ ทราบถึงความสำคัญของการรับรู้รายได้ประเภทต่าง ๆ รวมถึงเอกสารที่ใช้ประกอบการปฏิบัติงานของรายได้สำหรับธุรกิจผลิตและจำหน่ายอาหาร ดังนั้น จึงได้นำมาจัดทำโครงการสหกิจศึกษาภายใต้หัวข้อเรื่อง “ระบบรายได้ของธุรกิจผลิตและจำหน่ายอาหาร”

คณะผู้จัดทำหวังเป็นอย่างยิ่งว่า โครงการสหกิจศึกษานี้ จะสามารถอธิบายเนื้อหาเกี่ยวกับการรับรู้รายได้ของธุรกิจ และขั้นตอนการปฏิบัติงานของรายได้ประเภทต่าง ๆ รวมทั้งรูปแบบเอกสารทางการบัญชีที่เกี่ยวข้อง และสามารถนำความรู้ไปปรับใช้สำหรับผู้ที่สนใจจะศึกษาต่อหรือเป็นประโยชน์ต่อการปฏิบัติงานทางด้านวิชาชีพบัญชีต่อไป

วัตถุประสงค์ของโครงการ

- เพื่อศึกษาที่มาของระบบรายได้
- เพื่อศึกษาขั้นตอนทางเดินของเอกสารทางบัญชี
- เพื่อศึกษาการปฏิบัติงานทางการบัญชีของแหล่งระบบรายได้ของบริษัท

ขอบเขตของโครงการ

- ศึกษาระบบรายได้ และ แหล่งที่มาของรายได้ บริษัท เจเอฟบี คิทเชน จำกัด
- ศึกษาข้อมูลระหว่างการปฏิบัติงานสหกิจศึกษาที่ บริษัท เจเอฟบี คิทเชน จำกัด ระหว่างวันที่ 14 พฤษภาคม 2561 – 31 สิงหาคม 2561

ประโยชน์ที่ได้รับ

- ทราบถึงที่มาของระบบรายได้ ในด้านการตรวจสอบรายงานยอดขายเอกสาร ใบกำกับภาษี ใบเสร็จรับเงิน หรือการรับเช็ค
- ทราบถึงขั้นตอนทางเดินของเอกสารทางบัญชี ระบบรายได้ ขั้นตอนการรับรู้รายได้ของแต่ละชนิด
- ทราบถึงการปฏิบัติงานทางการบัญชีของแหล่งระบบรายได้ของบริษัท

จัดทำโดย นางสาวณัฐมล โฉมเผือก 5804300058

นางสาวจิราพร ทองเนียม 5804300103

อาจารย์ที่ปรึกษาโครงการ อาจารย์อัทธิตักดิ์ รัตนกิจยนต์

พนักงานที่ปรึกษา นางสาวจันทร์จิรา โฉมมัน

ประวัติคณะผู้จัดทำ



รหัสนักศึกษา : 5804300058

ชื่อ-นามสกุล : นางสาวณัฐมล โฉมเผือก

คณะ : บริหารธุรกิจ

สาขาวิชา : การบัญชี

ที่อยู่ : 5 หมู่ที่ 8 ตำบลบางกระทึก อำเภอสามพราน จังหวัดนครปฐม

ปฏิบัติงานสหกิจศึกษาที่บริษัท เจเอฟพี คิทเซ็น จำกัด



รหัสนักศึกษา : 5804300103

ชื่อ-นามสกุล : นางสาวจิราพร ทองเนียม

คณะ : บริหารธุรกิจ

สาขาวิชา : การบัญชี

ที่อยู่ : 115/114 หมู่บ้านวิลเลต แขวงบางบอน เขตบางบอน ถนนกาญจนาภิเษก
จังหวัดกรุงเทพมหานคร

ปฏิบัติงานสหกิจศึกษาที่บริษัท เจเอฟพี คิทเซ็น จำกัด