

## รายงานการปฏิบัติงานสหกิจศึกษา

ขั้นตอนการรับชำระของลูกค้าและการบันทึกข้อมูลโอนระหว่างบัญชีโดยใช้โปรแกรมสำเร็จรูปทางบัญชี

Receiving Payments of Debtors and Recording Data Between Accounts using Software.

โดย

นายอลัน ทองประไพ 6104300080

รายงานนี้เป็นส่วนหนึ่งของวิชา 130-491 สหกิจศึกษา

ภาควิชา การบัญชี

คณะบริหารธุรกิจ มหาวิทยาลัยสยาม

ภาคการศึกษาที่ 3 ปีการศึกษา 2564

หัวข้อโครงการ ขั้นตอนการรับชำระของลูกหนี้และการบันทึกข้อมูลระหว่างบัญชีโดยใช้โปรแกรมสำเร็จรูปบัญชี  
รายชื่อผู้จัดทำ นายอสัน ทองประไพ 6104300080

ภาควิชา การบัญชี

อาจารย์ที่ปรึกษา อาจารย์กิตติศักดิ์ สรแพทย์

อนุมัติให้โครงการนี้เป็นส่วนหนึ่งของการปฏิบัติงานสหกิจศึกษา ภาควิชาการบัญชีประจำปีการศึกษา

ที่ 3/2564

คณะกรรมการการสอบโครงการ

*[Signature]* อาจารย์ที่ปรึกษา  
(อาจารย์กิตติศักดิ์ สรแพทย์)

*[Signature]* พนักงานที่ปรึกษา  
(นางสาวสดา วงศ์วิริยะไพโรจน์)

*[Signature]* กรรมการกลาง  
(อาจารย์ชายศักดิ์ หลายรัตนกุล)

*[Signature]* ผู้ช่วยอธิการบดีและผู้อำนวยการสำนักสหกิจศึกษา  
(ผู้ช่วยศาสตราจารย์ ดร.มารุจ สิมปะวัฒนะ)

กิตติกรรมประกาศ  
(Acknowledgement)

การที่ผู้จัดทำได้มาปฏิบัติงานในโครงการสหกิจศึกษาบริษัท ศักดิ์ศรีอุตสาหกรรม จำกัด ตั้งแต่วันที่ 1 มิถุนายน 2565 ถึงวันที่ 9 กันยายน 2565 ส่งผลให้ผู้จัดทำได้รับความรู้และประสบการณ์ต่าง ๆ ที่มีค่ามากมาย สำหรับรายงานสหกิจศึกษาระดับนี้สำเร็จลงได้ด้วยดีจากความร่วมมือและสนับสนุนจากหลายฝ่ายดังนี้

1. อาจารย์กิตติศักดิ์ สรแพทย์ อาจารย์ที่ปรึกษา
2. นางสาวลดา วงศ์วิริยะไพโรจน์ พนักงานที่ปรึกษา
3. นางสาวกิตติมา กำหนดสี พนักงานที่ปรึกษา

และบุคคลท่านอื่น ๆ ที่ไม่ได้กล่าวนามทุกท่านที่ได้ให้คำแนะนำช่วยเหลือในการจัดทำรายงาน

ผู้จัดทำขอขอบพระคุณผู้ที่มีส่วนเกี่ยวข้องทุกท่านที่มีส่วนร่วมในการให้ข้อมูลและเป็นที่ปรึกษาในการทำรายงานฉบับนี้จนเสร็จสมบูรณ์ตลอดจนให้การดูแลและให้ความเข้าใจกับชีวิตของการทำงานจริงซึ่งผู้จัดทำขอขอบพระคุณเป็นอย่างสูงไว้ ณ ที่นี้ด้วย

ผู้จัดทำ

นายอลัน ทองประไพ

18 มกราคม 2566

**ชื่อโครงการ** : ขั้นตอนการรับชำระของลูกค้าหนี้และการบันทึกข้อมูลโอนระหว่างบัญชีโดยใช้โปรแกรมสำเร็จรูปบัญชี

**ชื่อนักศึกษา** : นายอลัน ทองประไพ

**อาจารย์ที่ปรึกษา** : อาจารย์กิตติศักดิ์ สรแพทย์

**ระดับการศึกษา** : ปริญญาตรี

**ภาควิชา** : การบัญชี

**คณะ** : บริหารธุรกิจ

**ภาคการศึกษา/ปีการศึกษา** 3/2564

### บทคัดย่อ

บริษัท ศักดิ์ศรีอุตสาหกรรม จำกัด เป็นบริษัทที่ผลิตและจัดจำหน่ายทางด้านเคมีภัณฑ์ มีความชำนาญและประสบการณ์ที่เกี่ยวกับการจำหน่ายและผลิตกรดกำมะถัน ธุรกิจหลักของศักดิ์ศรีอุตสาหกรรม คือ จัดจำหน่ายเคมีภัณฑ์ เช่น กรดกำมะถัน สารส้ม โพสิโวลูมิเนียมคลอไรด์ (แพค) เพอร์สซัลเฟต กำมะถันผงและนอกจากนี้ยังจำหน่ายกำมะถันผงให้กับอุตสาหกรรมต่าง ๆ ขณะที่ผู้จัดทำปฏิบัติงานตามโครงการ สหกิจศึกษาที่แผนกบัญชีการเงิน ผู้จัดทำได้รับมอบหมายให้บันทึกรับชำระลูกหนี้และการบันทึกข้อมูลโอนระหว่างบัญชีโดยใช้โปรแกรมสำเร็จรูปเออาร์พี และโปรแกรมสำเร็จรูปเอ็กซ์เพรส

โครงการนี้จัดทำขึ้นเพื่อให้ผู้จัดทำได้รับความรู้และความเข้าใจ และสามารถเพิ่มทักษะการทำงาน ซึ่งจะ เป็นประโยชน์ในการประกอบอาชีพในอนาคตต่อไป ผู้จัดทำหวังว่าโครงการนี้จะเป็นประโยชน์ต่อบุคคลที่เกี่ยวข้อง

**คำสำคัญ** : บันทึกรับชำระลูกหนี้, โปรแกรมสำเร็จรูปเออาร์พี, โปรแกรมสำเร็จรูปเอ็กซ์เพรส

**Title** : Receiving Payments of Debtors and Recording Data  
Between Accounts using Software.

**Name** : Mr. Alun Tongprapai

**Advisor** : Mr. Kittisak Soraphat

**Degree** : Bachelor of Accounting

**Department** : Accounting

**Faculty** : Business Administration

**Semester / Academic year** : 3/2021

### Abstract

Saksri Industry Co., Ltd. is a company that produces and distributes chemicals with expertise and experience in sales and production. Saksri Industry's main business is distributing chemicals such as sulfuric acid, alum, polyaluminum chloride (pack), ferrous sulphate and sulfur powder, and also selling sulfur powder to various industries. During work in the accounting-finance department, the student was assigned to record receivable payments and record data between accounts by using ERP software package and Express.

This project was created to gain knowledge, understanding, and increase work skills for future careers. The author hopes that this project will benefit the people involved.

**Keywords** : ERP software, Express, Receiving Payments of Debtors

## สารบัญ

	หน้า
จดหมายนำส่งรายงาน	ก
จดหมายนำส่งรายงาน	ข
กิตติกรรมประกาศ	ค
บทคัดย่อ	ง
Abstract	จ
<b>บทที่ 1 บทนำ</b>	
1.1 ความเป็นมาและความสำคัญของปัญหา.....	1
1.2 วัตถุประสงค์ของโครงการ.....	1
1.3 ขอบเขตของโครงการ.....	1
1.4 ประโยชน์ที่ได้รับ.....	2
<b>บทที่ 2 การทบทวนเอกสาร/วรรณกรรมที่เกี่ยวข้อง</b>	
2.1 โปรแกรม ERP.....	3
2.2 ลูกหนี้การค้า.....	3
2.3 โปรแกรม Express.....	4
2.4 วรรณกรรมที่เกี่ยวข้อง.....	5
<b>บทที่ 3 รายละเอียดการปฏิบัติงาน</b>	
3.1 ชื่อและที่ตั้งของสถานประกอบการ.....	7
3.2 ลักษณะของสถานประกอบการ.....	8
3.3 รูปแบบการจัดองค์กรของสถานประกอบการ.....	8
3.4 ตำแหน่งงานและลักษณะงานที่ได้รับมอบหมาย.....	9
3.5 ชื่อและตำแหน่งงานของพนักงานที่ปรึกษา.....	9
3.6 ระยะเวลาที่ปฏิบัติงาน.....	9

	หน้า
3.7 ขั้นตอนและการปฏิบัติงาน.....	10
3.8 ระยะเวลาในการดำเนินงาน.....	10
3.9 อุปกรณ์และเครื่องมือที่ใช้.....	11
<b>บทที่ 4 ผลการปฏิบัติงาน</b>	
4.1 ขั้นตอนการปฏิบัติงานผ่าน โปรแกรมERP.....	12
4.2 ขั้นตอนการปฏิบัติงานผ่าน โปรแกรม Express.....	19
<b>บทที่ 5 บทสรุปและข้อเสนอแนะ</b>	
5.1 สรุปผลโครงการหรืองานวิจัย.....	23
5.2 สรุปผลการปฏิบัติงานสหกิจ.....	24
<b>บรรณานุกรม.....</b>	<b>25</b>
<b>ภาคผนวก.....</b>	<b>26</b>
<b>ประวัติผู้จัดทำ.....</b>	<b>28</b>

## สารบัญตาราง

หน้า

ตารางที่ 3.1 ระยะเวลาในการดำเนินงาน.....	10
--	----

## สารบัญรูปภาพ

	หน้า
รูปที่ 2.3 แผนผังการทำงานของระบบ โปรแกรมบัญชีสำเร็จรูป เอ็กซ์เพรส Express.....	5
รูปที่ 3.1 แผนที่บริษัท สักดิ์ศรีอุตสาหกรรม จำกัด.....	7
รูปที่ 3.3 รูปแบบการจัดองค์กรของสถานประกอบการ.....	8
รูปที่ 4.1 รูปขั้นตอนการปฏิบัติงานผ่านโปรแกรม ERP.....	12
รูปที่ 4.2 รูปขั้นตอนการปฏิบัติงานผ่านโปรแกรม Express.....	19

# บทที่ 1

## บทนำ

### 1.1 ความเป็นมาและความสำคัญของปัญหา

จากการที่ผู้จัดทำไปปฏิบัติสหกิจ บริษัท สักคีศรีอุตสาหกรรม จำกัด ทำให้ทราบถึงรูปแบบและกระบวนการในการปฏิบัติงานอย่างแท้จริง ซึ่งประกอบไปด้วยการบันทึกใบรับชำระหนี้จากการขายสินค้าโดยทางบริษัท สักคีศรีอุตสาหกรรม จำกัด ได้นำโปรแกรมสำเร็จรูป ERP (Enterprise Resource Planning) และได้มีการบันทึกภาษีมูลค่าเพิ่มในโปรแกรมสำเร็จรูป Express มาใช้ในกิจการเพื่อใช้ในการจัดเก็บข้อมูลของระบบต่างๆ ได้อย่างแม่นยำการดำเนินงานของบริษัทมีประสิทธิภาพและทำงานอย่างเป็นระบบ ซึ่งทำให้การบันทึกข้อมูลมีความสะดวก รวดเร็วและลดความผิดพลาดในการทำงาน

ผู้จัดทำมีความสนใจที่จะศึกษาการปฏิบัติงานการใช้งานโปรแกรมสำเร็จรูปทางบัญชี ERP ในการบันทึกใบรับชำระหนี้จากการขายสินค้า และการบันทึกภาษีมูลค่าเพิ่มในโปรแกรมสำเร็จรูป Express ซึ่งเป็นพื้นฐานในการทำงาน ทำให้การบันทึกข้อมูลมีความสะดวก รวดเร็ว และลดความผิดพลาดในการทำงานมากขึ้น ซึ่งสามารถนำความรู้ที่ได้ศึกษาไปประยุกต์ใช้ในการประกอบวิชาชีพในอนาคต

### 1.2 วัตถุประสงค์ของโครงการ

1. เพื่อศึกษาขั้นตอนการรับชำระหนี้จากลูกหนี้การค้าและการบันทึกข้อมูลโอนระหว่างบัญชีโดยใช้โปรแกรมสำเร็จรูปทางบัญชี
2. เพื่อศึกษาวิธีการใช้โปรแกรมสำเร็จรูป ERP เพื่อบันทึกข้อมูลการรับชำระหนี้จากลูกหนี้การค้า
3. เพื่อศึกษาวิธีการใช้โปรแกรมสำเร็จรูป Express เพื่อใช้ในการบันทึกข้อมูลการโอนเงินระหว่างธนาคาร

### 1.3 ขอบเขตของโครงการ

1. ศึกษาขั้นตอนการรับชำระหนี้จากลูกหนี้การค้าผ่านโปรแกรม ERP
2. ศึกษาขั้นตอนการบันทึกการเงินระหว่างธนาคารผ่านโปรแกรมสำเร็จรูป Express
3. โครงการนี้ได้ทำการศึกษาข้อมูล รวบรวมข้อมูล และปฏิบัติงานในระหว่างวันที่ 1 มิถุนายน 2565 ถึงวันที่ 9 กันยายน 2565

#### 1.4 ประโยชน์ที่ได้รับ

1. ได้ทราบถึงรายละเอียดขั้นตอนการจัดทำเอกสาร การตรวจสอบเอกสาร และการบันทึกรับชำระหนี้จากลูกหนี้การค้าผ่านโปรแกรม ERP
2. ได้ทราบถึงรายละเอียดขั้นตอนการจัดทำเอกสาร การตรวจสอบเอกสาร และการบันทึกบัญชีเกี่ยวกับการโอนเงินระหว่างธนาคารผ่านโปรแกรม Express
3. ได้รับประสบการณ์การและความรู้ในการปฏิบัติงานเพื่อนำไปใช้ในการปฏิบัติงานภายในองค์กรได้อย่างมีประสิทธิภาพมากขึ้น

## บทที่ 2

### การทบทวนเอกสารและวรรณกรรมที่เกี่ยวข้อง

#### 2.1 ลูกหนี้การค้า

ลูกหนี้การค้า หมายถึง สิทธิเรียกร้องอย่างหนึ่งของ **เจ้าหนี้การค้า** ในการที่จะให้ชำระหนี้ด้วยเงินสดหรือทรัพย์สินอย่างอื่น โดยคาดหมายความว่าจะได้รับชำระเต็มจำนวน เมื่อถึงกำหนดชำระ ลูกหนี้จัดเป็นสินทรัพย์อย่างหนึ่งของกิจการและควรแสดงในงบการเงินด้วยมูลค่าสุทธิที่คาดว่าจะได้รับนั่นก็คือ จำนวนที่คาดหมายว่าจะเก็บได้ โดยสรุปแล้วคำว่า ลูกหนี้การค้า ก็คือลูกหนี้จากการทำธุรกิจของกิจการ เพราะลูกหนี้การค้าคือช่องทางการรั่วไหลของเงินที่ตีมากในงบการเงิน เรียกว่าถ้าโกงกันเมื่อไหร่ เขาจะชอบโกงกันที่นี้เป็นหลักกันเลย ลูกหนี้การค้าจึงมีความสำคัญในการวิเคราะห์งบการเงินนั่นเอง

โดยปกติแล้วลูกหนี้การค้าจะแบ่งเป็น 2 ประเภท คือ ลูกหนี้การค้า และ ลูกหนี้อื่น

ลูกหนี้การค้า หมายถึง เงินที่ลูกค้าค้างชำระค่าสินค้าหรือค่าบริการ ลูกหนี้ตามสัญญาเช่าการเงินที่กิจการได้ขายหรือให้บริการตามปกติ รวมทั้งลูกหนี้ตามตั๋วเงินรับอันเกิดจากค่าสินค้าหรือบริการดังกล่าว ทั้งนี้เป็นไปตามที่มาตรฐานการรายงานการเงินที่เกี่ยวข้อง

ลูกหนี้อื่น ๆ หมายถึง ลูกหนี้ที่ไม่ได้เกิดจากการดำเนินการค้าตามปกติของธุรกิจ ลูกหนี้ที่เกิดจากรายการค้าประเภทอื่นที่มีลักษณะแตกต่างกันไปนอกเหนือจากการขายสินค้าหรือบริการ เช่น

- เงินกู้ยืม เช่น เงินให้กู้ยืมแก่พนักงานและลูกจ้าง เงินให้กู้ยืมแก่บริษัทย่อย เงินให้กู้ยืมแก่บริษัทร่วม
- เงินมัดจำ เช่น เงินมัดจำที่จ่ายให้ผู้ขายเพื่อรับประกันการจ่ายเงิน เงินมัดจำความเสียหายที่อาจเกิดขึ้น
- รายได้ค้างรับ เช่น เงินปันผลค้างรับ ดอกเบี้ยค้างรับ

- สิทธิเรียกร้อง เช่น สิทธิเรียกร้องจากบริษัทประกันภัยให้ชดเชยค่าสินไหมเมื่อเกิดอุบัติเหตุ สิทธิเรียกร้องต่อรัฐบาลสำหรับการรับเงินภาษีคืน

#### 2.2 โปรแกรม ERP

ERP ย่อมาจาก Enterprise Resource Planning หมายถึง การบริหารทรัพยากรขององค์กร ซึ่งระบบ ERP นั้นมีจุดประสงค์เพื่อวางแผนและบริหารทรัพยากรภายในองค์กรให้เกิดประสิทธิภาพสูงสุด เป็นซอฟต์แวร์บริหารจัดการธุรกิจที่ทำหน้าที่เป็นศูนย์กลางเชื่อมโยงข้อมูลและกระบวนการทั้งหมดที่เกิดขึ้นในองค์กร ไม่ว่าจะฝ่ายไหนทำ

อะไร ข้อมูลจะถูกบันทึกไว้ที่เดียวกัน ช่วยให้ทุกฝ่าย ตั้งแต่ฝ่ายขาย ฝ่ายจัดซื้อ รวมถึงฝ่ายบัญชี และฝ่ายอื่นๆ ในองค์กร สามารถทำงานร่วมกันได้ภายใต้ระบบเดียว โดยข้อมูลต่างๆ สามารถเรียกดูได้แบบเรียลไทม์และสามารถสรุปข้อมูลแสดงผลเป็นกราฟ ช่วยให้เห็นภาพรวมขององค์กรได้ง่าย นอกจากนี้ ERP ยังมีความสามารถในการช่วยวางแผนสำหรับอนาคตได้อีกด้วย เป็นตัวช่วยสำคัญสำหรับผู้บริหารในยุคปัจจุบัน

โปรแกรมบัญชี ERP เป็นโปรแกรมสำเร็จรูปที่เน้นงานบัญชีโดยเฉพาะ เช่น ลงบันทึกบัญชี ทำงบการเงิน บันทึกทราจรับ-รายจ่าย ดูแลเรื่องเจ้าหนี้ลูกหนี้ รายงานภาษีต่าง ๆ เป็นต้น ซึ่งจะมีขนาดเล็กกว่า ERP ไม่ครอบคลุมงานฝ่ายอื่น

### 2.3 โปรแกรม Express

เป็นโปรแกรมบัญชีสำเร็จรูปซึ่งรวบรวมระบบบัญชีถึง 12 ระบบเข้าไว้ด้วยกันเป็นโปรแกรมเดียว และข้อมูลจะเชื่อมโยงถึงกันโดยอัตโนมัติ ทำให้ลดขั้นตอนในการทำงาน เพียงแค่ทำการบันทึกข้อมูลรายวันการซื้อและการขายเท่านั้นเอง ต่อจากนั้นโปรแกรมจะทำหน้าที่นำข้อมูลไปบันทึกในแต่ละระบบที่เกี่ยวข้องให้เองโดยอัตโนมัติ และสามารถพิมพ์รายงานทุกรายงานได้ทันที ทำให้ท่านสามารถทราบผลการดำเนินงานได้ภายในจิตใจเดียว

โปรแกรมทำงานบนระบบปฏิบัติการ Windows สำหรับระบบเครือข่าย (LAN) สามารถใช้ได้ไม่จำกัดตัวลูกรองรับธุรกิจตั้งแต่ขนาดเล็ก จนถึงธุรกิจขนาดใหญ่เพราะข้อมูลยึดไว้ไม่จำกัด ประเภทธุรกิจที่รองรับได้แก่ ซื้อ-ขายไป, บริการ, รับเหมา-ก่อสร้าง, นำเข้า, การผลิต และอื่นๆ ในปัจจุบันมีลูกค้าที่ใช้โปรแกรมอยู่กว่า 70,000 ราย ซึ่งลูกค้าส่วนใหญ่จะเป็นลูกค้าที่ได้รับการแนะนำต่อๆ กันมา Express มีจุดเด่นทางด้าน การให้บริการ เพราะเวลาที่ลูกค้ามีปัญหาโทรมาสอบถาม สามารถทำงานต่อได้ทันที

โปรแกรมมีทั้งเวอร์ชันภาษาไทย และเวอร์ชันภาษาไทย-อังกฤษ เวอร์ชันภาษาไทยจอภาพจะแสดงเป็นภาษาไทย และข้อมูลที่ป้อนเข้าไปจะเป็นภาษาไทยหรือภาษาอังกฤษก็ได้ ส่วนเวอร์ชันภาษาไทย-อังกฤษ จอภาพและหัวรายงานสามารถเลือกได้ว่าจะให้แสดงเป็นภาษาไทยหรือภาษาอังกฤษ โดยทำการกำหนดไว้ที่รหัสผ่านของแต่ละบุคคล ซึ่งเหมาะกับบริษัทที่มีชาวต่างประเทศเป็นผู้บริหารและต้องการเข้ามาใช้งานโปรแกรมด้วยตนเอง

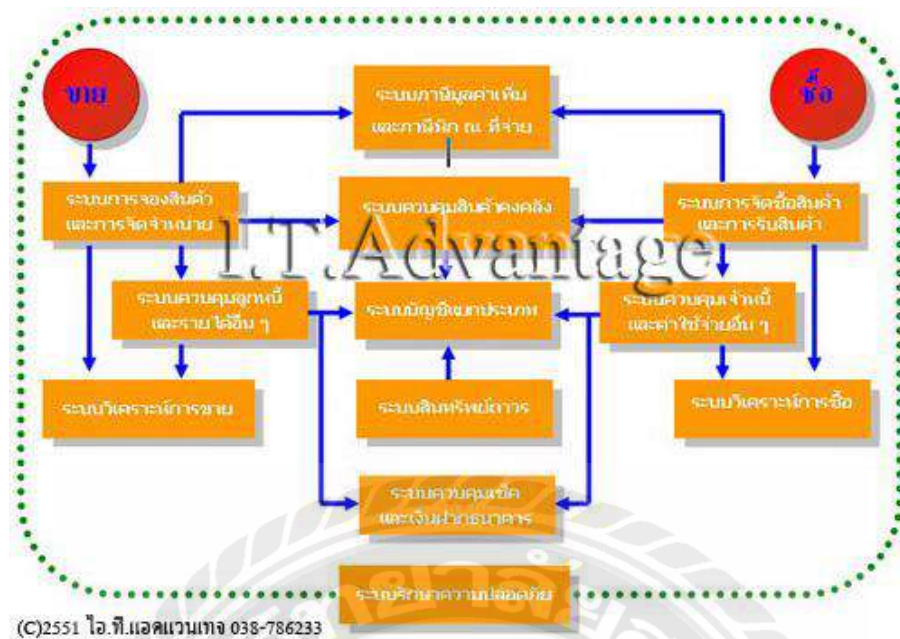

## 2.4 วรรณกรรมที่เกี่ยวข้อง

อัญชริการ์ ใจห้าว และคณะ 2559 ได้ศึกษาวิจัยเรื่อง : ระบบบัญชีงบประมาณ บัญชีเจ้าหนี้ และ บัญชีลูกหนี้ของโรงพยาบาลศิริราชผลการวิจัยพบว่าระบบบัญชีของโรงพยาบาลจะใช้ระบบ SAP เข้ามาใช้ในส่วนของบริษัทเจ้าหนี้ผ่านทางโรงพยาบาลมีเจ้าหนี้ 2 ส่วน คือเจ้าหนี้ภายนอก เช่น ค่ายา ค่าเครื่องมือทางการแพทย์ และค่าอุปกรณ์ต่างๆ ในส่วนของบริษัทภายใน ได้แก่ ค่าตอบแทนแพทย์ผู้ตรวจรักษา ค่าห้อง ค่ายา ค่าอุปกรณ์ต่างๆ โดยในการตรวจรักษาคนไข้ 1 คน เมื่อรับเงินมาแล้ว ก็จะจัดสรรรายได้ดังกล่าวให้กับเจ้าหนี้ภายในตามอัตราส่วนที่กำหนดไว้ส่วนที่เหลือก็จะเป็นรายได้ของ โรงพยาบาล และในส่วนของบริษัทลูกหนี้เกิดจากการตรวจรักษาพยาบาลเกิดจากคนไข้ที่ใช้สิทธิต่าง ๆ เช่นประกันชีวิตคนไข้ที่รอเรียกเก็บเงินหากยังไม่ได้รับเป็นเงินสดก็จะบันทึกผู้ป่วยเป็นลูกหนี้ของโรงพยาบาลและเมื่อรับเป็นเงินสดแล้วก็จะตัดยอดบัญชีลูกหนี้ ออก

อภิญาตา จอนบำรุง 2558 ได้ศึกษาวิจัยเรื่อง : การเพิ่มประสิทธิภาพในการตรวจสอบบัญชีลูกหนี้ของบริษัทเกรท อลูมิเนียม จำกัดผลการวิจัยพบว่าบริษัท นำหลักการ ECRS มาประยุกต์ใช้โดยเรียงลำดับเอกสารใหม่จากเดิมเรียงตามเลขที่เอกสารเป็นเรียงตามรหัสลูกหนี้และใช้โปรแกรม Microsoft Excel ในการบันทึกข้อมูลรวมถึงการนำเอกสารประจำวันขึ้นแผนกบัญชีวันต่อวันและบันทึกปิดส่วนที่ขาดเพื่อให้ฝ่ายขายนำขึ้นมา แทรกภายหลังผล

การดำเนินงานหลังปรับปรุงพบว่าช่วยลดระยะเวลาในทุกขั้นตอนตั้งแต่เริ่มรับ เอกสาร ตรวจสอบ จนถึงการ เก็บเอกสาร ทำให้การบริหารงานเอกสารมีประสิทธิภาพเพิ่มขึ้น

นิศากร คาอุบล และณัฐพร หมวกเมือง 2558 ได้ศึกษาวิจัยเรื่อง : บัญชีลูกหนี้การค้าของสำนักงาน บัญชีและ กฎหมาย ผลการวิจัยพบว่า บริษัท ได้ใช้ระบบ โปรแกรมบัญชีสำเร็จรูป EXPRESS ในการจัดทำบัญชีวางระบบ โปรแกรมบัญชีสำเร็จรูป EXPRESS มีประโยชน์มากเนื่องจากโปรแกรมสำเร็จรูปทางบัญชีนี้ช่วยให้สามารถ บันทึกบัญชีให้ถูกต้องตามหลักการบัญชีได้อย่างสะดวก รวดเร็ว การทำงานของโปรแกรม ได้จัดเรียงไว้อย่างเป็น ชั้นเป็นตอนตามลำดับการทำงานในแต่ละวัน ทำให้การควบคุมการปฏิบัติงานเป็นไปอย่างมีประสิทธิภาพ

ณัฐสิริ กอเกียรตินันท์ 2556 ได้ศึกษาวิจัย : เรื่องการตรวจสอบเนื้อหาสาระบัญชีลูกหนี้การค้าของบริษัทการ ตรวจสอบบัญชี ผลการวิจัยพบว่า การตรวจสอบงบการเงิน ผู้สอบบัญชีควรศึกษาและทำความเข้าใจ ในระบบ บัญชีของวงจรรายการค้าที่แบ่งออกเป็น 5 วงจร วงจรรายได้ถือเป็นวงจรที่สำคัญซึ่งผู้สอบบัญชีและเจ้าของ กิจการควรให้ความสำคัญ กับวงจรรายได้เนื่องจากทุกกิจการต้องรายได้ จากการดำเนินงานมีฉะนั้น กิจการจะไม่สามารถดำรงต่อไปได้ และ วงจรรายได้ก่อให้เกิดบัญชีที่มียอดคงเหลืออันเป็นสาระสำคัญ คือ บัญชีลูกหนี้

ชัยวัฒน์ ใจห้าว และคณะ 2556 ได้ศึกษาวิจัย : เรื่อง ระบบบัญชีลูกหนี้ บัญชีเจ้าหนี้ และสินทรัพย์ไม่ หมุนเวียน ของบริษัทที่ได้ดำเนินธุรกิจให้บริการทางด้านโรงภาพยนตร์ และให้เช่าสถานที่ผลการวิจัยพบว่าบริษัท ได้ใช้โปรแกรมบัญชีสำเร็จรูป Sage ERP Accpac เข้ามาช่วยในการทำงาน เพื่อให้งานมีความเป็นระบบ และง่าย ต่อการเรียกใช้ข้อมูล คณะผู้จัดทำจึง ได้ศึกษาวิธีการใช้โปรแกรมบัญชีสำเร็จรูป Sage ERP Accpac เพื่อเป็น ความรู้ติดตัวไว้ใช้ในภายภาคหน้า

### บทที่ 3

## รายละเอียดการปฏิบัติงาน

### 3.1 ชื่อและที่ตั้งของสถานประกอบการ

ชื่อสถานประกอบการ : บริษัท สักดิ์ศรีอุตสาหกรรม จำกัด

ที่ตั้งสถานประกอบการ : 49 ถนนราชพฤกษ์ แขวงฉิมพลี เขตตลิ่งชัน กรุงเทพมหานคร 10170

โทรศัพท์ : 02-8862000

โทรสาร : 02-8862919

อีเมล : [sales@sakstriindustry.co.th](mailto:sales@sakstriindustry.co.th)

เว็บไซต์ : [www.sakstriindustry.co.th](http://www.sakstriindustry.co.th)

เวลาทำการ : วันจันทร์-ศุกร์ เวลา 08:30 น. – 18:00 น.

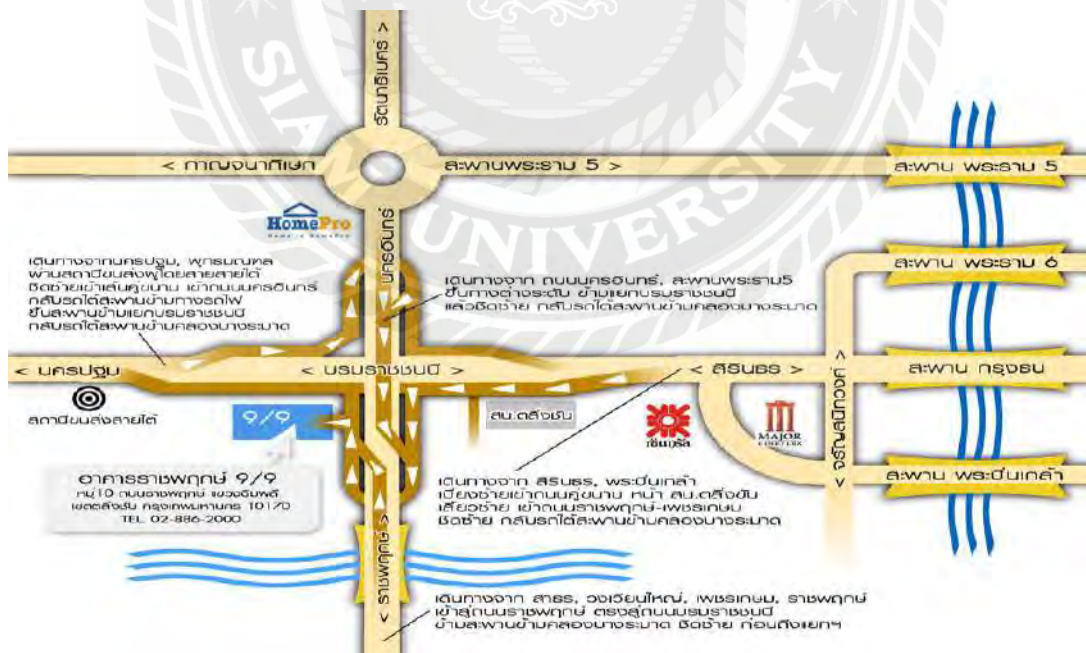

รูปที่ 3.1 แผนที่การเดินทางไปยังสถานประกอบการ

### 3.2 ลักษณะสถานประกอบการ

บริษัท สักดิ์ศรีอุตสาหกรรม จำกัด ก่อตั้งใน ปี พ.ศ. 2535 ธุรกิจของกลุ่มบริษัทที่มีความมั่นคงและเจริญเติบโตอย่างต่อเนื่องจนทำให้กลุ่มบริษัทศักดิ์ศรีอุตสาหกรรมสามารถขึ้นเป็นผู้นำในภูมิภาคอาเซียนในด้านการผลิตและจำหน่ายเคมีภัณฑ์ มีความชำนาญและประสบการณ์ที่เกี่ยวกับการจำหน่ายและผลิตกรดกำมะถัน ธุรกิจหลักของศักดิ์ศรีอุตสาหกรรม คือ จัดจำหน่ายเคมีภัณฑ์ เช่น กรดกำมะถัน สารส้ม โพลีลูมิเนียมคลอไรด์ (แพค) เฟอร์สซัลเฟต กำมะถันผงและนอกจากนี้ยังจำหน่ายกำมะถันผงให้กับอุตสาหกรรมประปา อุตสาหกรรมยาง อุตสาหกรรม ปิโตรเคมี และอุตสาหกรรมกระดาษและเนื้อเยื่อกระดาษเราเป็นผู้จำหน่ายกรดกำมะถันชั้นนำของประเทศไทย โดยมีโรงงานผลิตจำนวน 2 โรงในประเทศ ในแต่ละปีได้จำหน่ายผลิตภัณฑ์ดังกล่าวเป็นจำนวนมากกว่า 250,000 ตันให้แก่ลูกค้าภายในประเทศ รวมทั้งลูกค้าที่ประเทศลาวและเมียนมาร์

### 3.3 รูปแบบการจัดองค์กรของสถานประกอบการ

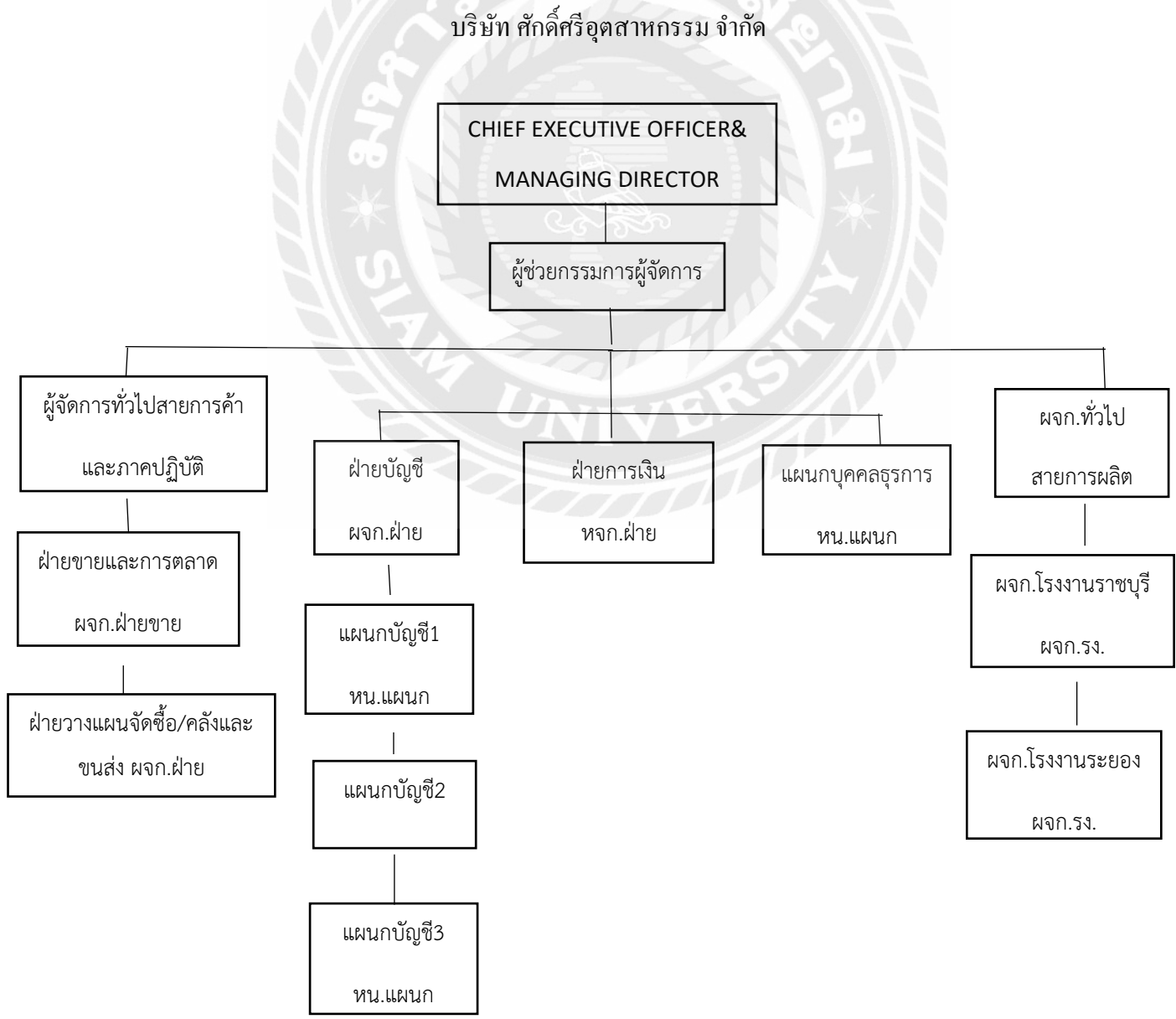

### 3.4 ตำแหน่งงานและลักษณะงานที่ได้รับมอบหมาย

#### 3.4.1 ตำแหน่ง

นายอลัน ทองประไพ ผู้ช่วยพนักงานฝ่ายการเงิน

#### 3.4.2 ลักษณะงานที่ได้รับมอบหมาย

1. คัดลอกเอกสาร
2. พิมพ์สำเนาเอกสาร
3. นำส่งเอกสาร
4. ป้อนข้อมูลเอกสาร
5. คัดแยกเอกสารเข้ารูปเล่ม
6. ตรวจเช็คเอกสาร
7. บันทึกรับชำระหนี้จากลูกหนี้การค้า

#### 3.5 ชื่อและตำแหน่งงานของพนักงานที่ปรึกษา

นางสาวลดา วงศ์วิริยะไพโรจน์ พนักงานฝ่ายการเงิน

นางสาวกิตติมา กำหนดสี พนักงานฝ่ายบัญชี

#### 3.6 ระยะเวลาที่ปฏิบัติงาน

เริ่มปฏิบัติงานที่สถานประกอบการ : วันที่ 1 มิถุนายน 2565

สิ้นสุดการปฏิบัติงาน : วันที่ 9 กันยายน 2565

รวมระยะเวลา 15 สัปดาห์

### 3.7 ขั้นตอนและวิธีการปฏิบัติงาน

#### 3.7.1 ศึกษาและคัดเลือกหัวข้อรายงาน

ศึกษาและคัดเลือกหัวข้อรายงานจากการสอบถามพนักงานที่ปรึกษา และนำมาพิจารณาทำความเข้าใจรายละเอียดเพื่อจัดทำรายงานต่อไป

#### 3.7.2 รวบรวมข้อมูล

ทำการรวบรวมข้อมูลจากพนักงานที่ปรึกษา เก็บข้อมูลขณะปฏิบัติงาน หากมีข้อสงสัยหรือความผิดปกติของเอกสารต่างๆสามารถสอบถามพนักงานที่ปรึกษาได้ทันที

#### 3.7.3 วิเคราะห์ข้อมูล

นำข้อมูลที่ได้อาจการรวบรวมมาวิเคราะห์ทำความเข้าใจกับงานที่ได้รับมอบหมายเพื่อนำข้อมูลเหล่านั้นมาใช้ในการจัดทำรายงาน

#### 3.7.4 จัดทำโครงการงาน

เมื่อวิเคราะห์โครงการงานเสร็จ ก็ดำเนินการจัดทำโครงการงาน รายละเอียดของโครงการงานนั้นมาจากการขอเอกสารที่สามารถเผยแพร่ได้จากพนักงานที่ปรึกษา

### 3.7 ระยะเวลาในการดำเนินงาน

ตารางที่ 3.1 แสดงระยะเวลาในการดำเนินงาน

ขั้นตอนการดำเนินงาน	มิ.ย.65	ต.ค.65	ธ.ค.65	ม.ค.66
1.ศึกษาและคัดเลือกหัวข้อรายงาน	←→			
2.รวบรวมข้อมูล		←→		
3.วิเคราะห์ข้อมูล			←→	
4.จัดทำโครงการงาน			←→	

### 3.9 อุปกรณ์และเครื่องมือที่ใช้

#### 3.9.1 ฮาร์ดแวร์

1. เครื่องถ่ายภาพเอกสาร
2. เครื่องคอมพิวเตอร์
3. เครื่องย่อเอกสาร
4. เครื่องคิดเลข
5. เครื่องใช้สำนักงานทั่วไป เช่น ครีมนิยบกระดาษ ที่เย็บกระดาษ

#### 3.9.2 ซอฟต์แวร์

1. โปรแกรม Microsoft Office Word
2. โปรแกรม Microsoft Office Excel
3. โปรแกรมสำเร็จรูปทางการบัญชี Express
4. โปรแกรมสำเร็จรูปทางการบัญชี ERP

## บทที่ 4

### ผลการปฏิบัติงานตามโครงการ

#### 4.1 ขั้นตอนการปฏิบัติงานผ่านโปรแกรม ERP

ขั้นตอนที่ 1 ตรวจสอบเช็คอีเมลหรือไลน์ของทางบริษัทว่ามีหลักฐานการโอนเงินจากทางลูกค้าหรือไม่ถ้ามีก็นำสลิปไปตรวจเช็คกับใบวางบิลที่อยู่ในแฟ้มลูกหนี้การค้าของทางบริษัทว่าสอดคล้องกับที่ลูกค้าได้ทำการแจ้งหลักฐานการโอนมาหรือไม่ถ้าหลักฐานการโอนกับใบวางบิลของลูกค้าตรงกันให้ทำการรับชำระลูกหนี้การค้าของทางบริษัทผ่านโปรแกรมสำเร็จรูป ERP ของทางบริษัท

บริษัท สักดีศรีอุตสาหกรรม จำกัด  
151 หมู่ที่ 10 ถนนหนองเต่า ตำบลเนินทราย อำเภอเมืองราชบุรี จังหวัดราชบุรี 70000  
Tel. 02-886-2000, 032-736-0466, 02-886-2919, 032-736-072

ใบวางบิล

ชื่อลูกค้า บริษัท ชิน สาขา ที่ 00001 ที่อยู่ อ.เมือง จ.ระยอง 21110 เลขที่ บัญชี 85565110088 วันที่ 15/11/2022 รหัสลูกค้า 01151 โทรสาร 02-751- เงินโอนชำระเงิน 30 วัน

ลำดับ	เลขที่บิล	วันที่	วันครบกำหนด	เลขที่ P/O	จำนวนเงิน	หมายเหตุ
1	S05SC89095	15/11/2022	15/12/2022	7001359558	48,792.00	
รวม	1 ฉบับ				48,792.00	

เงินโอนวางบิล : หมายเหตุ :

ผู้วางบิล : \_\_\_\_\_ โปรดส่งเช็คในนาม บริษัท สักดีศรีอุตสาหกรรม จำกัด ผู้วางบิล : \_\_\_\_\_  
วันที่ : \_\_\_\_\_ โทร : 02-8862000#130  
วันที่รับชำระเงิน : \_\_\_\_\_ วันที่ : \_\_\_\_\_

#### 4.1 ตัวอย่างใบวางบิลบริษัท สักดีศรีอุตสาหกรรม

## ขั้นตอนที่ 2 การรับชำระลูกหนี้การค้าผ่านโปรแกรมสำเร็จรูป ERP

### 2.1 การเข้าสู่ระบบโปรแกรมสำเร็จรูป ERP

กดเข้าไปที่โปรแกรม > ใส่รหัสผู้ใช้และรหัสผ่าน

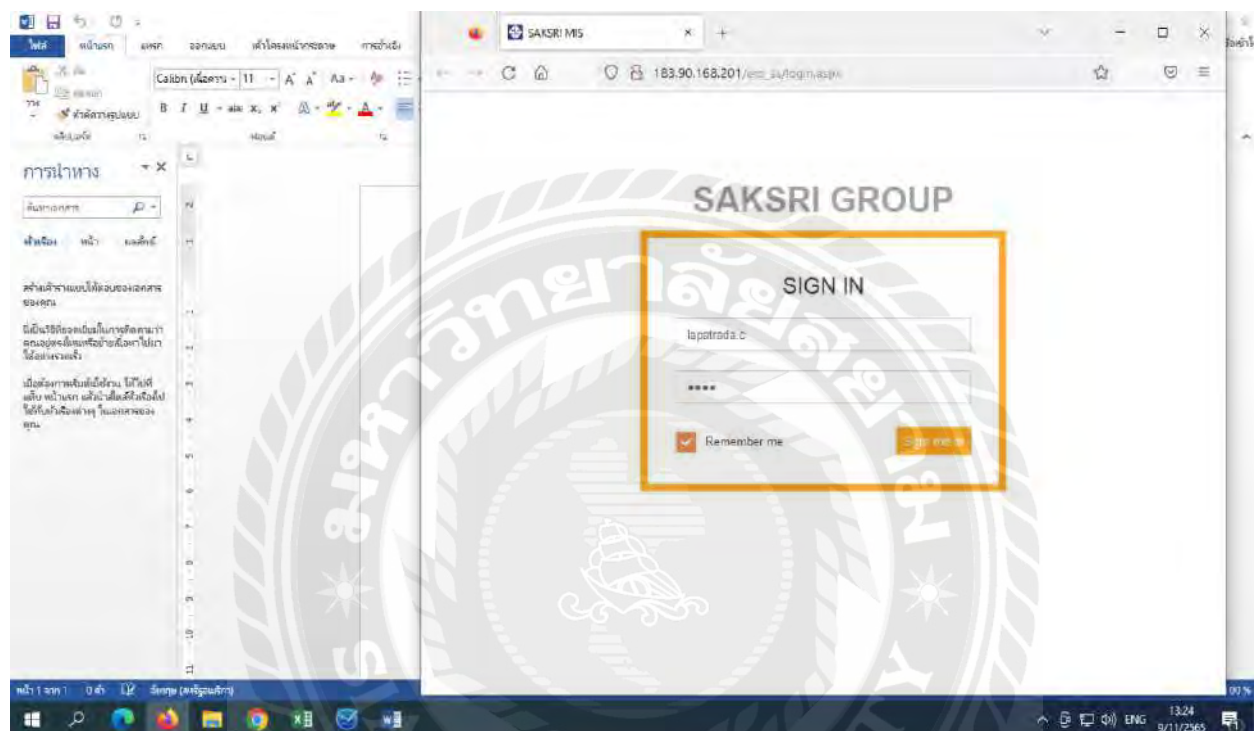

## 2.2 หน้าจอหลักของโปรแกรมสำเร็จรูป ERP

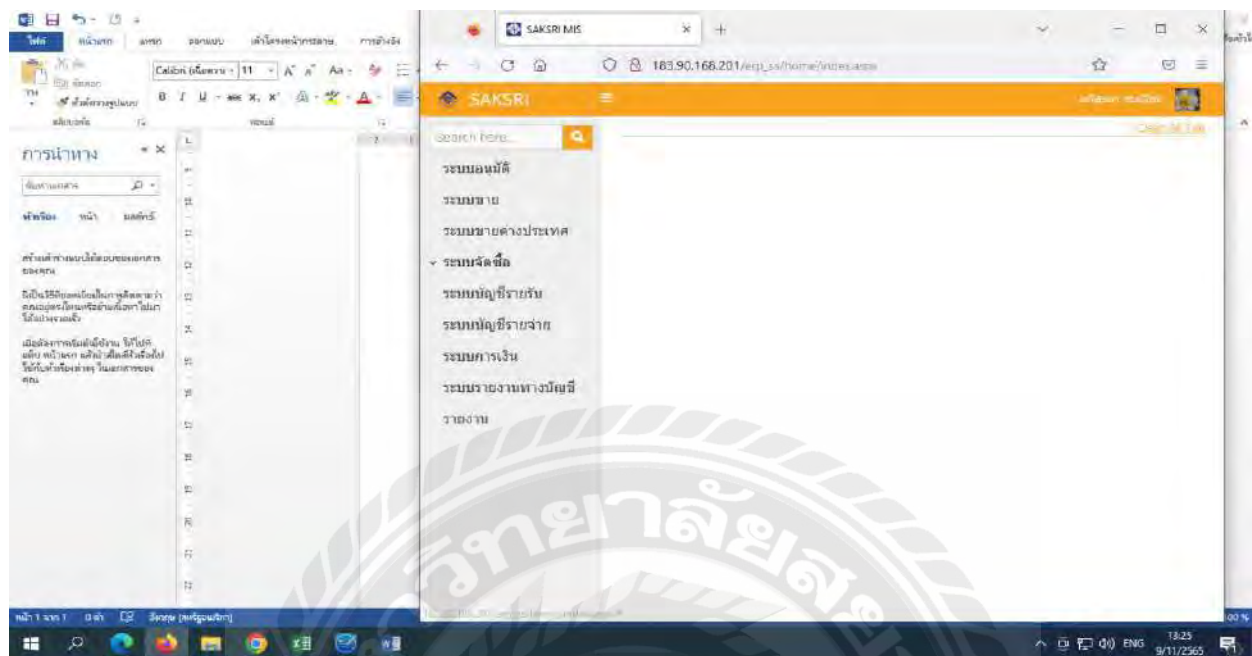

## 2.3 ขั้นตอนการเข้าสู่เมนูการรับชำระหนี้จากลูกหนี้การค้า

เข้าเมนู ระบบบัญชีรายรับ>ใบสำคัญรับ RV>ระบบจะเข้าไปสู่หน้ารายการตัดหนี้ใบสำคัญรับ RV

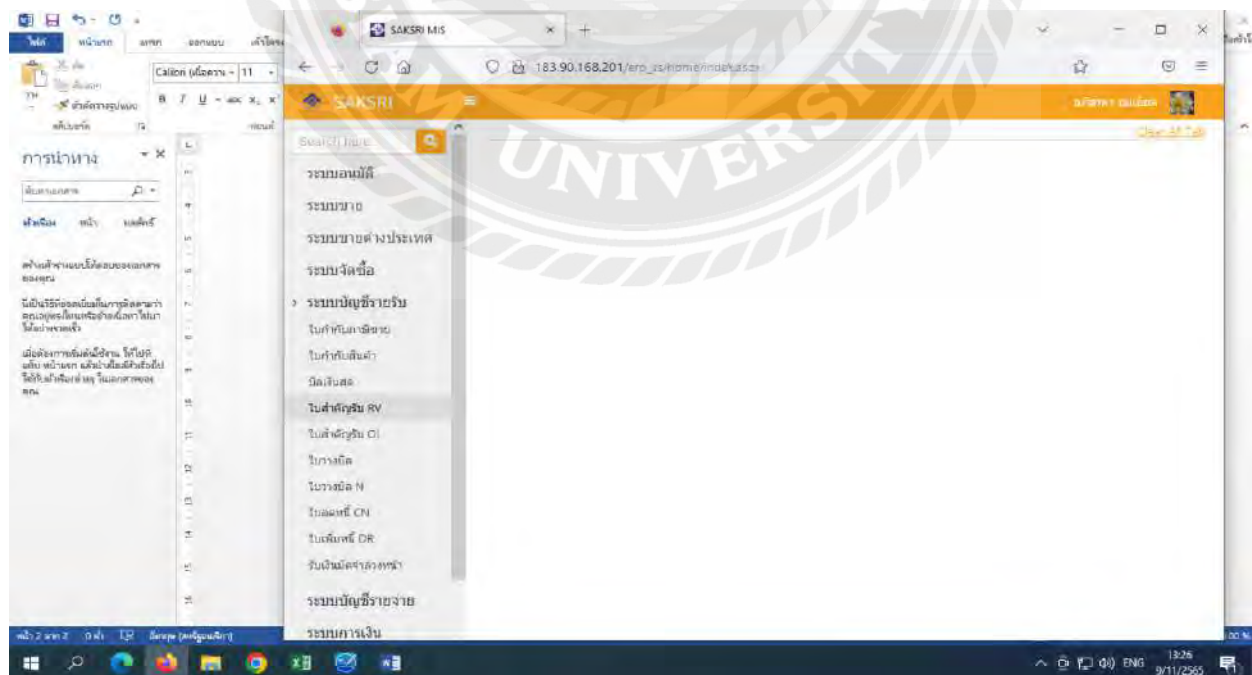

มาถึงหน้ารูปแบบรายการตัดหนี้ใบสำคัญรับ RV>แล้วทำการกดคำว่าสร้างที่อยู่ขวามือบนตามภาพ

#	เลขที่ใบสำคัญรับ RV	วันที่ทำรายการ	ขายโดย	ชานาญ	วิธีชำระเงิน	ลงวันที่	ยอดชำระ(บาท)	สถานะ
1	RVSS85110111	08/11/2022	SS	ชัชวาทันตราภค พันธ์เงิน แซ่ผดิล	โอนเงิน	08/11/2022	28,154.40	New
2	RVSS85110108	08/11/2022	SS	บริษัท มาบตาพุด โกลบอล จำกัด	โอนเงิน	08/11/2022	21,480.25	New
3	RVSS85110107	08/11/2022	SS	บริษัท สยามลาฟฟีนอล จำกัด	โอนเงิน	08/11/2022	331,272.00	New
4	RVSS85110113	08/11/2022	SS	บริษัท เมกเนติกอล จำกัด	โอนเงิน	08/11/2022	74,952.50	New
5	RVSS85110115	08/11/2022	SS	บริษัท เมกเนติกอล จำกัด	โอนเงิน	08/11/2022	58,452.60	New
6	RVSS85110101	08/11/2022	SS	บริษัท เมกเนติกอล จำกัด	โอนเงิน	08/11/2022	74,886.00	New
7	RVSS85110106	08/11/2022	SS	บริษัท เมกเนติกอล จำกัด	โอนเงิน	08/11/2022	75,080.50	New
8	RVSS85110090	08/11/2022	SS	บริษัท เมกเนติกอล จำกัด	โอนเงิน	08/11/2022	74,900.00	New
9	RVSS85110090	08/11/2022	SS	บริษัท สยามลาฟฟีนอล จำกัด	โอนเงิน	08/11/2022	278,816.40	New
10	RVSS85110058	08/11/2022	SS	บริษัท พิชย์ เมสตี เรน จำกัด	โอนเงิน	08/11/2022	30,412.68	New

#### 2.4 ขั้นตอนการทำรายการตัดยอดชำระลูกหนี้การค้า

ให้เราทำการกรอกข้อมูลวันที่ทำรายการลงไป>ขายโดยและสาขาที่อยู่ด้านล่างวันที่ทำการให้เราเลือกข้อมูลบริษัทเราลงไป>ส่วนลูกค้าและสาขาที่อยู่ใกล้เคียงให้เราเลือกตามรายการที่เราทำตามข้อมูลที่อยู่ในใบวางบิลเราเลือกลูกค้าและสาขาเสร็จจะมีที่อยู่ผู้ติดต่อให้เราเลือกได้เลย>ต่อมาเลือกวิธีชำระเงินว่าเป็นแบบเงินสด โอนระหว่างธนาคาร หรือเช็ค

เลือกวิธีชำระเสร็จแล้วทำการเลือกบัญชีหรือถ้าเป็นเงินสดจะให้ใส่แต่จำนวนเงินแล้วทำการใส่วันที่ตามที่ลูกค้าได้ทำการชำระหนี้ให้กับทางบริษัทใส่จำนวนเงินโดยดูจากหลักฐานการโอนของลูกค้าหนี้การค้า

รายละเอียดการตัดหนี้ใบสำคัญรับ RV

วันที่ทำการการ: 09/11/2022 เลขที่ RV : RV5565110111 ลักษณะ : New

ชื่อบริษัท: บริษัท สักศรีวิบูลย์สถานกรรม จำกัด ลูกค้า : บริษัท สักศรีวิบูลย์สถานกรรม จำกัด

สาขา : 00000 - สำนักงานใหญ่ สาขา : สำนักงานใหญ่

ที่อยู่ : 151 หมู่ที่ 10 ถนนหนองแสง ตำบลหนองแสง อำเภอเมืองราชบุรี จ.ราชบุรี 70000 ที่อยู่ : 640 หมู่ 15 ตำบลบางทราย อ.บางทราย จ.สมุทรปราการ 10570

เลขที่ใบเสร็จ : ผู้ติดต่อ : ฝ่ายบัญชี

เช็คฉบับที่ : เครดิตเดบิต : เซ่งงูรับเงิน 00 วัน(หลังจากวางมัด)

วิธีการชำระเงิน

โอนเงิน เลขที่บัญชี : สาขา : ธนาคารกรุงไทย / สาขา ราชบุรี

จำนวนเงิน : 25,154.40 วันที่โอน : 09/11/2022

รายการบิลที่ตัดชำระ : เลือกบิล

ทำการเลือกบิลที่ต้องการทำรายการ

รายการบิล

เลือก	#	เลขบิล	วันที่บิล	ยอดบิล	ชำระแล้ว	ยอดคงค้าง	ยอดชำระคงค้าง
<input type="checkbox"/>	1	SDSSC866400	05/09/2022	95,811.01	0	0	95,811.01
<input type="checkbox"/>	2	SDSSC86681	12/09/2022	95,113.05	0	0	95,113.05
<input type="checkbox"/>	3	SDSSC86714	13/09/2022	91,404.75	0	0	91,404.75

เมื่อเลือกรายการที่ต้องการเสร็จจะต้องไปดูว่ามีค่าธรรมเนียมหรือภาษีหัก ณ ที่จ่ายในหลักฐานการโอนหรือไม่ ใส่ข้อมูลครบหมดทุกอย่างแล้วยอดผลต่างเท่ากับ 0 ให้ทำการกดคำว่าบันทึกที่อยู่บนขวามือและทำการกดคำว่า

#	เลขที่ใบ	วันที่ใบ	วันครบกำหนด	เลขที่ PO	ยอดต้น	ชำระแล้ว	ยอดคงค้าง	ยอดชำระจริง	แก้ไข
1	SDSSC84253	05/07/2022	09/10/2022	PO6902176	25,166.40	0	0	25,166.40	แก้ไข

Summary statistics shown below the table:

- จำนวนเงินที่บันทึก: 25,154.40
- ยอดชำระจริง: 0
- ยอดชำระคงเหลือ: 25,154.40
- ยอดชำระหักภาษี: -12.00
- ยอดชำระสุทธิ: 25,142.40

Additional summary data:

- จำนวนเงินต้น: 12.00
- ส่วนลดจากธนาคาร: 0
- ภาษีหัก ณ ที่จ่าย: 0
- เงินต้น: 0
- ค่าใช้จาย: 0
- รวมค่าใช้จายทั้งหมด: -12.00

At the bottom, there is a table for 'ค่าใช้จาย' (Expenses) with columns for #, รหัส, รายการ, เงินได้, จำนวน, ราคาหน่วย (บาท), ยอดรวมรวม, and หมายเหตุ. The total amount shown is 0.

พิมพ์

ใบสำคัญรับเมื่อทำรายการสำเร็จ

**บริษัท สักดิ์ศรีอุตสาหกรรม จำกัด**

151 หมู่ที่ 10 ถนนหนองปลา ตำบลหนอง อําเภอมือแร่บุรี จ.ราชบุรี 79000  
โทรศัพท์ 02-886-2000, 032-736-04Fax. 02-886-2919, 032-736-072

**ใบสำคัญรับ**  
**REVENUE VOUCHER**

เลขประจำตัวผู้เสียภาษี 0103535075018

ได้รับเงินจาก Received From ที่อยู่ Address เลขที่บัญชี Tel.	ว่างส่วนเข้า สาขา สำนักกรมใหญ่ ค.บางนาสง. อ.บางเสาธง จ.สมุทรปราการ 10570 โทรศัพท์ 02-706 3690-2 โทรสาร 02-706 3601 FAX	วันที่ Date เลขที่ No. รหัสลูกค้า Customer Code	09/11/2022 R/5565110111 00062
---	--	--	-------------------------------------

ลำดับ No.	รายการ Description	วันที่เปิด Date	วันครบกำหนด Due Date	จำนวนเงิน Amount
1	SDSSC84253 ค่าธรรมเนียบ	05/07/2022	03/10/2022	25,166.40 (12.00)

รวม 1 รายการ

25,154.40 บาท (สองหมื่นห้าพันหนึ่งร้อยห้าสิบลบาทสี่สิบสองบาท)	จำนวนเงินรวมทั้งสิ้น	25,166.40
วิธีการชำระเงิน โอนเงิน	จำนวนเงินอื่น	0.00
ธนาคาร กรุงเทพ	หักค่าใช้จ่ายอื่น	(12.00)
เลขที่บัญชี [redacted] บริษัท สักดิ์ศรีอุตสาหกรรม	จำนวนเงินสุทธิ	25,154.40
ผู้รับเงิน/BILL COLLECTOR	ผู้จัดทำ	ลิลลี่กมล อุดมชีวะ

ผู้ตรวจลง..... ผู้อนุมัติ..... ผู้รับเงิน.....

## 4.2 ขั้นตอนการปฏิบัติงานผ่านโปรแกรม Express

1. กดเข้าสู่โปรแกรม > ใส่รหัสผู้ใช้และรหัสผ่านแล้วกด OK

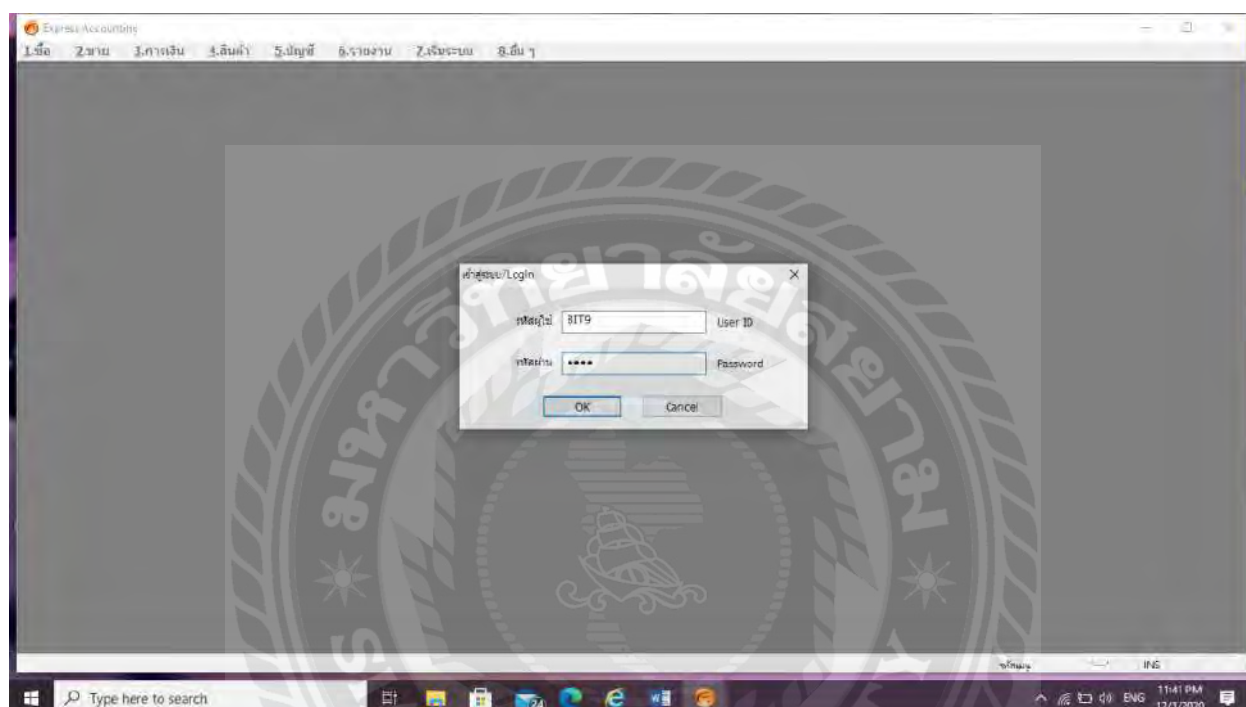

## 2. เลื่อนเมาส์ไปที่ 3.การเงิน

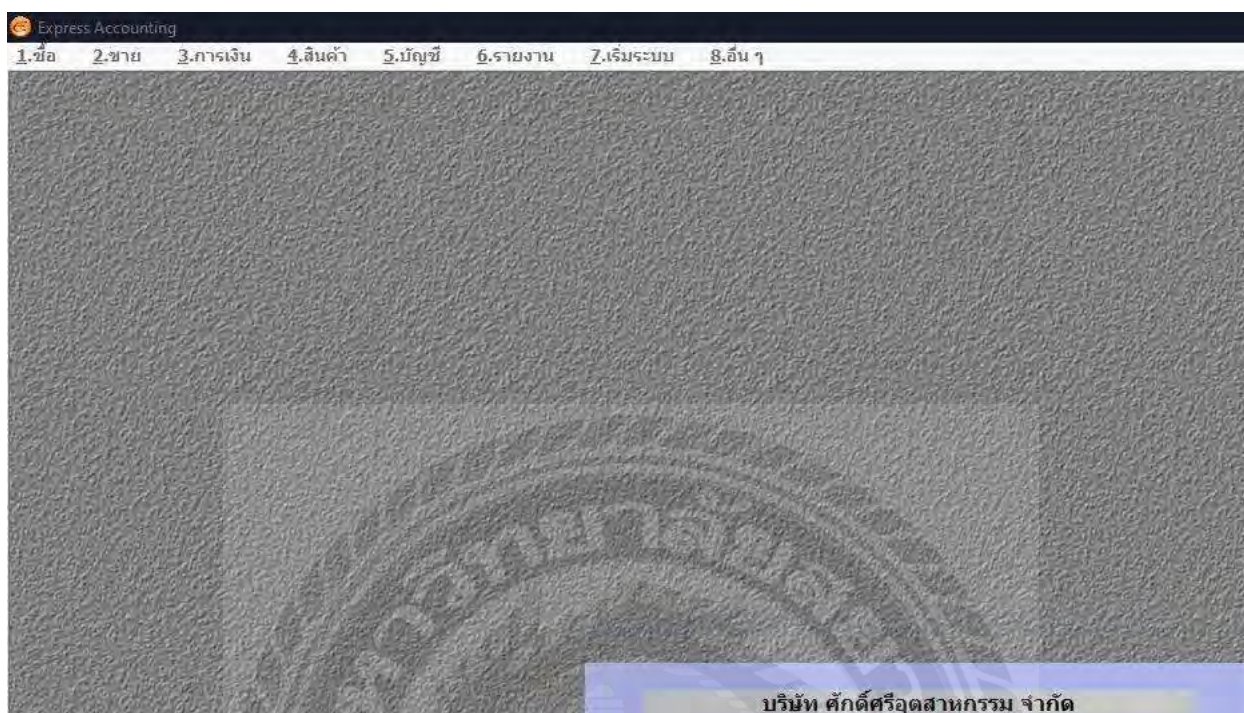

## 3. เลื่อนเมาส์ไปที่ 3.ธนาคาร > 6.บันทึกการเคลื่อนไหวบัญชีเงินฝาก > 3.โอนเงินระหว่างบัญชี

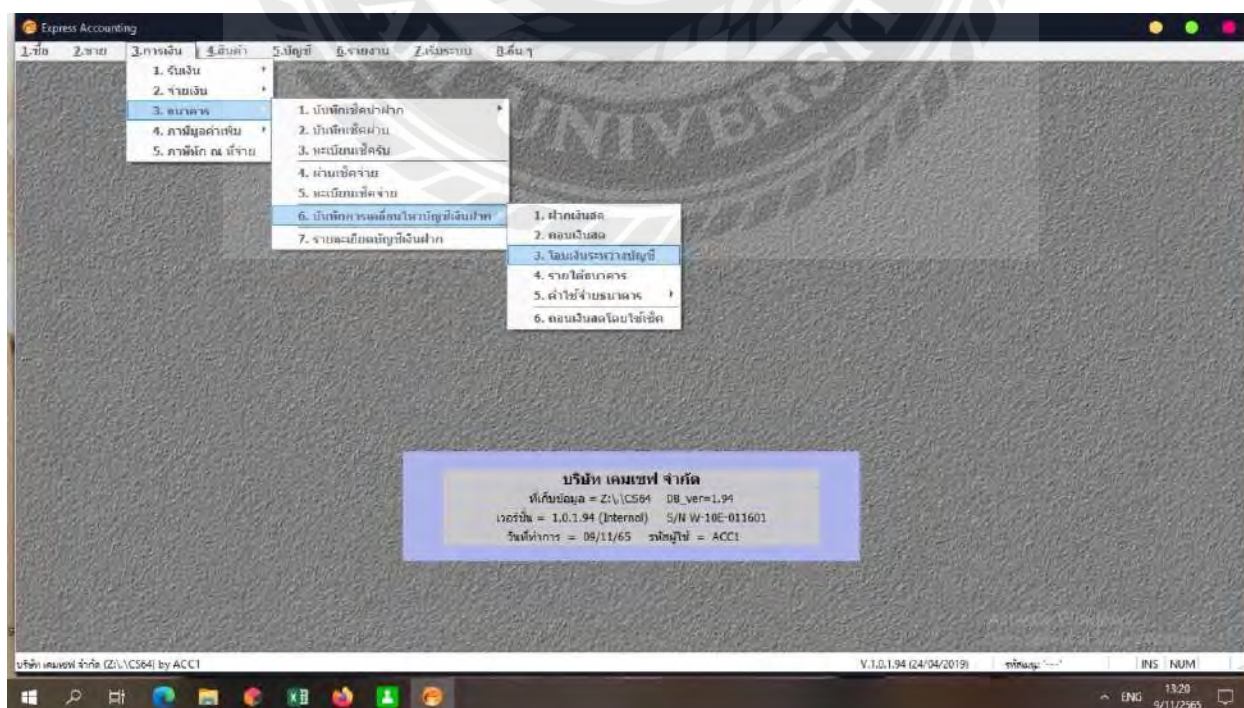

4. โปรแกรมจะแสดงมาหน้าไอเงินระหว่างธนาคารให้ทำการเลือกข้อมูลบัญชีและกรอกข้อมูลวันที่และจำนวนเงินที่โอนรวมถึงค่าธรรมเนียมแล้วกดบันทึกและสั่งพิมพ์ออกมา

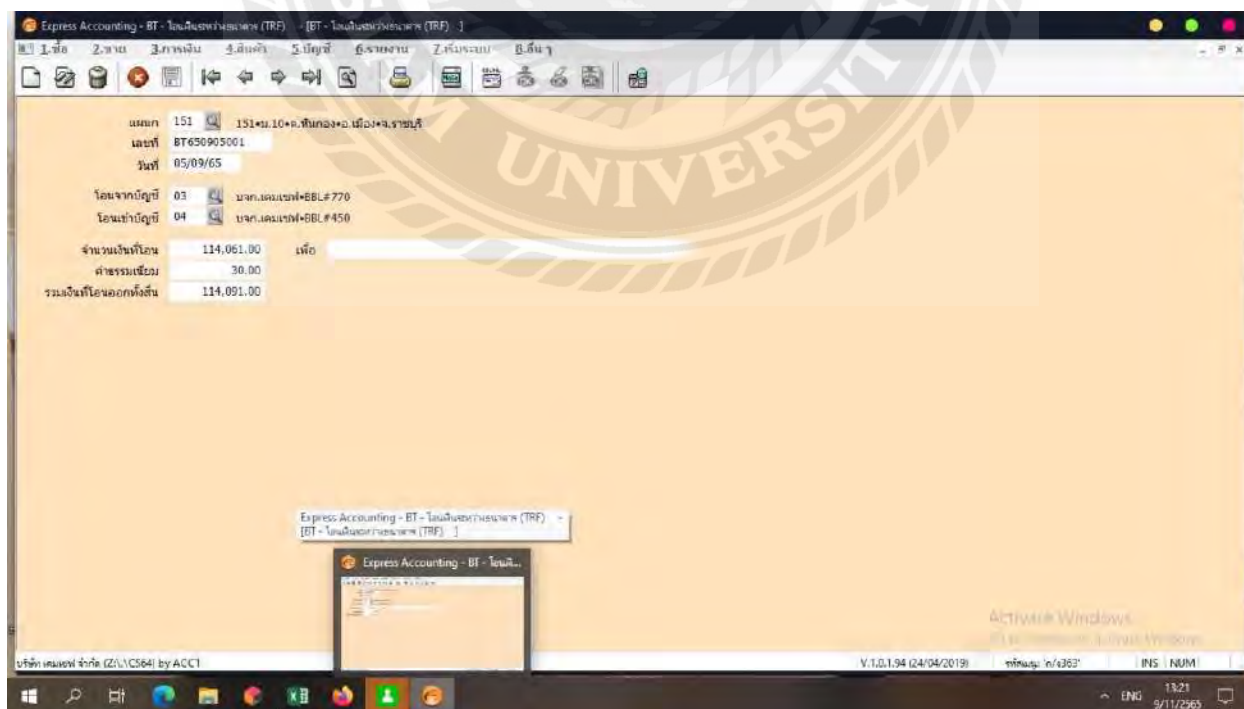
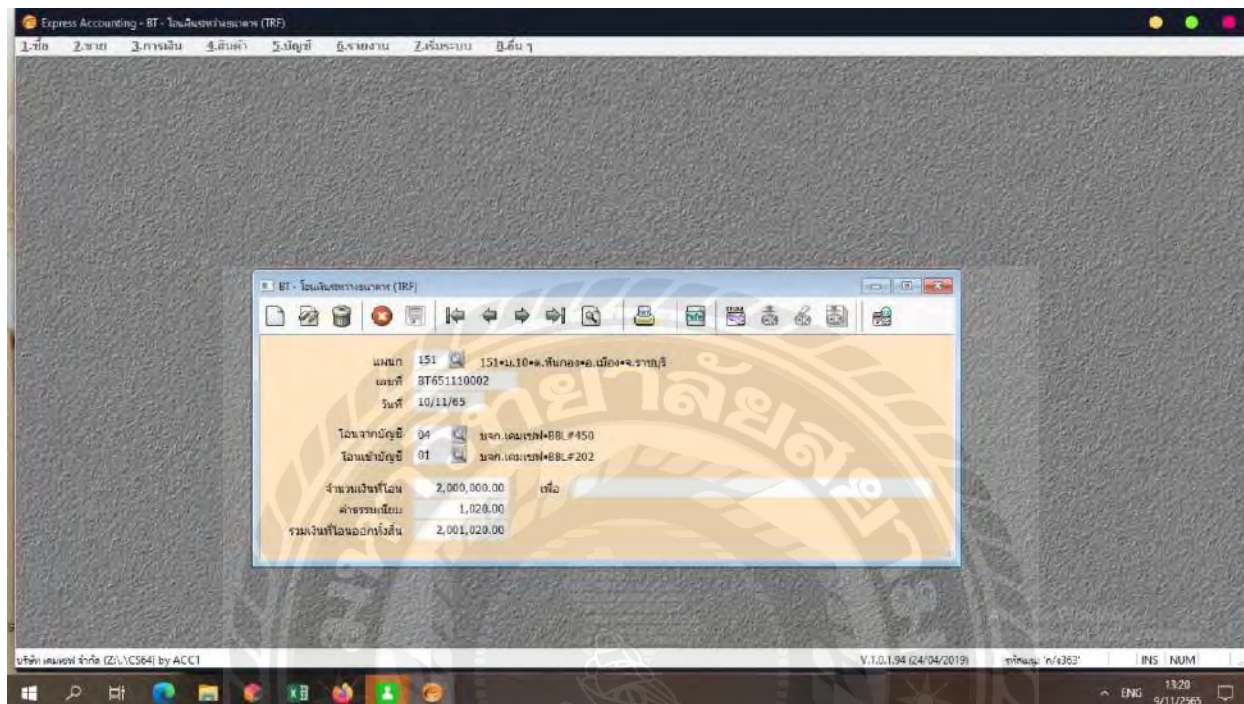

**ใบโอนเงิน**

[ ส่วนการโอนเงิน ] เลขที่ BT650905001  
 สาขาเจ้าของบัญชี **ราชวิถี** วันที่ 05/09/65  
 บัญชีชื่อ \* บจก. **...** BBL#770 โทร. 032-736-071,0-2886-2000  
 หมายเลข ไปเข้า BBL#450 ธรรมเนียม 30.00 เลขที่บัญชี **...**  
 เช็คเลขที่ **...**

จำนวนเงินถอนเป็นตัวอักษร	จำนวนเงิน
(หนึ่งแสนหนึ่งหมื่นสี่พันหกสิบเอ็ดบาทถ้วน).	114,061.00
ผู้จัดทำ วันที่ / /	ผู้ตรวจสอบ วันที่ / /

[ ส่วนการนำฝากเงิน ] เลขที่ BT650905001  
 ผู้นำฝาก ..... โทร. 032-736-071,0-2886-2000 วันที่ 05/09/65  
 บัญชีชื่อ บจก. **...** BBL#450 สาขา ราชวิถี  
 หมายเลข ไปเข้า BBL#450 ธรรมเนียม 30.00 เลขที่บัญชี **...**

จำนวนเงินฝาก (ตัวอักษร)	จำนวนเงินฝาก
(หนึ่งแสนหนึ่งหมื่นสี่พันหกสิบเอ็ดบาทถ้วน).	114,061.00
ผู้นำฝาก วันที่ / /	ผู้อนุมัติ วันที่ / /

ตัวอย่างใบโอนเงินระหว่างบัญชีบริษัท ศักดิ์ศรีอุตสาหกรรม

## บทที่ 5

### สรุปผลและข้อเสนอแนะ

#### 5.1 สรุปผลโครงการหรืองานวิจัย

##### 5.1.1 สรุปผลโครงการ

จากจากผู้จัดทำโครงการได้ปฏิบัติงานในบริษัท สักดิ์ศรีอุตสาหกรรม จำกัด ในตำแหน่งพนักงานผู้ช่วยฝ่ายบัญชีและการเงิน ส่งผลให้เกิดประโยชน์หลาย ๆ ด้านต่อนักศึกษาและสถานประกอบการทำให้ทราบถึงปัญหาและขั้นตอนในการปฏิบัติงาน และจัดทำโครงการ การบันทึกการรับชำระหนี้จากลูกหนี้การค้าและการบันทึกการโอนเงินระหว่างธนาคาร

เป็นกระบวนการรับบันทึกชำระหนี้ของลูกหนี้การค้าและบันทึกการโอนเงินระหว่างธนาคาร และได้รับประสบการณ์ที่สามารถนำไปใช้ในการประกอบอาชีพได้หลาย ๆ อย่างในอนาคต

##### 5.1.2 ข้อจำกัดปัญหาของโครงการ

- เนื่องจากผู้จัดทำขาดประสบการณ์การและความเข้าใจในการทำงาน จึงทำให้เกิดความล่าช้าในการทำงาน
- เอกสารที่ใช้ในการทำรายงานนั้นมีไม่ครบถ้วน
- ไม่สามารถเปิดเผยข้อมูลได้ครบทั้งหมด เนื่องจากเป็นความลับของลูกค้าและบริษัท

##### 5.1.3 ข้อเสนอแนะ

- ควรจัดเตรียมเอกสารสำคัญที่ใช้ในการจัดทำโครงการให้ครบถ้วนก่อนที่ปฏิบัติงานเสร็จสิ้น
- ควรศึกษาขั้นตอนการทำงานแบบทำความเข้าใจในการทำงานให้ละเอียดเพื่อลดความล่าช้าในการทำงาน

## 5.2 สรุปผลการปฏิบัติงานสหกิจ

### 5.2.1 ข้อดีของการปฏิบัติงานสหกิจ

- สามารถนำความรู้ที่ได้รับจากการฝึกงานมาประยุกต์ใช้ในการปฏิบัติงานจริงในอนาคต
- สามารถเรียนรู้และพัฒนาตนเองได้จากการทำงานร่วมกับผู้อื่น
- มีความรับผิดชอบในการปฏิบัติงานมากขึ้น

### 5.2.2 ปัญหาที่พบของการปฏิบัติงานสหกิจศึกษา

- ปัญหาด้านการสื่อสาร ช่วงแรกเรายังไม่รู้จักหรือสนิทกับพี่พนักงาน จึงทำให้ไม่กล้าพูดคุยและสอบถามอะไรมากนักเมื่อเรามีข้อสงสัย ส่งผลให้ทำงานล่าช้าในช่วงอาทิตย์แรก
- เนื่องจากปฏิบัติงานครั้งแรก ยังมีข้อผิดพลาดอยู่พอสมควร ถึงแม้จะทำงานได้รวดเร็วแต่ยังขาดการตรวจสอบแต่ได้มีการปรับปรุงแก้ไขในทันที
- พื้นฐานบัญชียังไม่แน่นพอ จึงต้องการคำแนะนำจากพี่ที่ปรึกษาอยู่ตลอดและได้ตั้งใจที่จะเรียนรู้ปรับปรุงแก้ไขในทันที หลังจากได้รับคำแนะนำ

### 5.2.3 ข้อเสนอแนะ

- ควรจัดเก็บเอกสารให้เป็นระเบียบ เอกสารมีความซับซ้อน เก็บเอกสารไม่ถูกที่ทำให้การปฏิบัติงานล่าช้าได้
- ควรปรับความเข้าใจและซักถามข้อมูลอยู่ตลอดเวลา เพื่อลดความผิดพลาดในการทำงาน

## บรรณานุกรม

- ชัยวัฒน์ ใจห้าว และคณะ. (2556). ระบบบัญชีลูกหนี้ บัญชีเจ้าหนี้ และสินทรัพย์ไม่หมุนเวียน. เข้าถึงได้จาก <https://e-research.siam.edu/kb/2013-12-20-05-58-158-2/>.
- ณัฐสิริ กอเกียรติพันธ์. (2556). การตรวจสอบเนื้อหาสาระบัญชีลูกหนี้การค้า. เข้าถึงได้จาก <http://www.research-system.siam.edu/co-operative/482-2013-12-20-05-58-151>.
- นิศากร คำอุบล และณัฐพร หมวกเมือง. (2558). บัญชีลูกหนี้การค้า. เข้าถึงได้จาก <https://e-research.siam.edu/kb/accounting-records-in-accounts-receivable-with-express-program/>.
- บริษัท ควิก อีอาร์พี จำกัด. (ม.ป.ป.). ความหมายของโปรแกรม ERP. เข้าถึงได้จาก <https://quickerpthailand.com/blog-2023-what-is-erp/>.
- บริษัท ธนาคม แอดไวซ์เซอร์รี่ จำกัด. (ม.ป.ป.). ความหมายของโปรแกรม Express. เข้าถึงได้จาก <https://www.dhanakom.com>.
- บริษัท ออนไลน์ซอฟท์ คอมเทค จำกัด. (ม.ป.ป.). ความหมายของลูกหนี้การค้า. เข้าถึงได้จาก <https://www.onlinesoft.co.th/Article/Detail/145905>.
- อัญชริการ์ ใจห้าว. (2559). ระบบบัญชีงบประมาณ บัญชีเจ้าหนี้ และบัญชีลูกหนี้ของโรงพยาบาล. เข้าถึงได้จาก <https://www.research-system.siam.edu/co-operative/5273-2018-03-10-07-59-35>.
- อภิญญาตา จอนบำรุง. (2558). การเพิ่มประสิทธิภาพในการตรวจสอบบัญชีลูกหนี้ ของบริษัท เกรท อลูมิเนียม จำกัด. เข้าถึงได้จาก <http://www.research-system.siam.edu/co-operative/3935-2016-08-19-09-18-68>.

## ภาคผนวก

## รูปภาพขณะปฏิบัติงาน

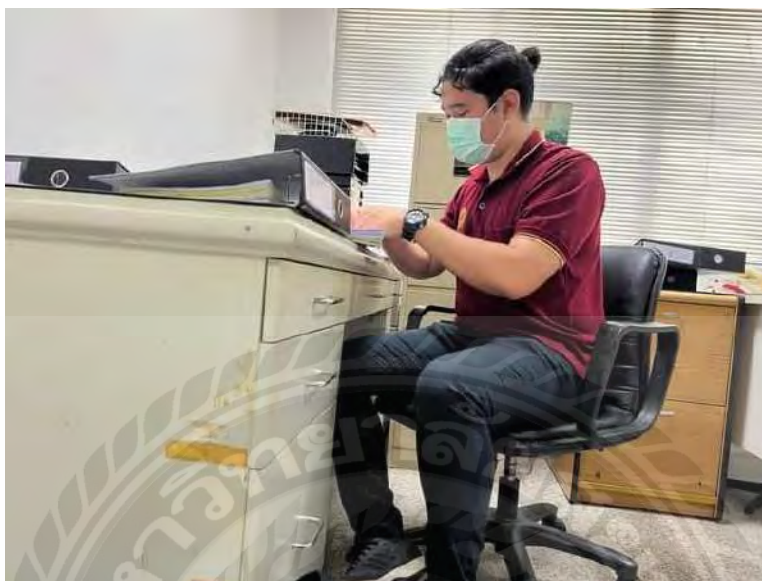

## ประวัติผู้จัดทำ

ชื่อ-นามสกุล : นายอลัน ทองประไพ

รหัสนักศึกษา : 6104300080

คณะ : บริหารธุรกิจ

สาขาวิชา : การบัญชี

ที่อยู่ : 97/21 หมู่ 3 ต.คลองใหม่ อ.สามพราน จ.นครปฐม 73110

